عبدالسلام: الانحياز الدولي للعدوان لن يوقف الرد اليمني

مفردون سعوديون: ضربة حوثية كبرى وسريع: القادم أكبر

16 غارة جوية للعدو على **4** محافظات واحتجاز **13** سفينة وقود وغذاء

تحرير 4 من أبطالنا في الساحل الغربي

مصرع وإصابة 4 بدراجة مفخخة في شبوة

الانتقالي ينهب سيارات الصحة العالمية

وزير ألماني ينتحر فرارا من كورونا وحالة وفاة سورية أولى

لا ردع
21
يومية - مستقلة - سياسية - شاملة
www.laamedia.net

16 صفحة
100 ريال

الاثنين
30 آذار/ مارس 2020
5 شعبان 1441هـ
العدد (419)

روزنامة الرد والردع
300
233

الاثنين 30 مارس 2020 - العدد (419)
www.laamedia.net

لا خيار أمامنا سوى الدفاع عن كرامتنا

عبدالسلام: المواقف المنحازة للعدوان لن توقف الرد اليمني

متابعات - "لا"

قال رئيس الوفد الوطني محمد عبدالسلام، في تصريح له أمس، إنه في ظل استمرار العدوان من الطبيعي أن يكون هناك رد من هذا النوع، مؤكدا أن استمرار العدوان والحصار يعني استمرار العمليات بوجه العدوان.

وأضاف عبدالسلام: لم يكن ثمة خيار أمام استمرار العدوان إلا الدفاع عن كرامتنا، لافتا إلى أن بيان التحالف يناسب دولة تعرضت لعدوان وليس دولة تعتدي على اليمن لـ5 سنوات.

وأوضح أن دول العدوان شنت، أمس الأول، أكثر من 60 غارة، وأمس 20 غارة، قائلا: إذا أرادوا إيقاف العمليات فليوقف العدوان ويفك الحصار.

وأكد: نحن في موقف الدفاع أمام تحالف تقوده أمريكا، والإعلان الصريح لوقف العدوان هو الحل. مضيفا: نريد السلام من موقع الاستهداف والحصار، ومن مصلحتنا قبل الآخرين وقف العدوان.

وقال: دعوة الأمين العام مرحبة، لكن بإصدار دول العدوان قرارا واضحا بوقف العدوان يترك لليمنيين تقرير مصيرهم، لافتا إلى أن المواقف المنحازة لقوى العدوان لن توقفنا عن الرد إلا بوقف العدوان وفك الحصار.

مقاطع فيديو تظهر فشل الباتريوت في اعتراض الصواريخ

شارك فيها "ذوالفقار" و"صماد 3" و"قاصف 2K"

الجوصاروخية تنفذ عملية كبرى في قلب السعودية

متابعات - "لا"

نفذت القوة الصاروخية وسلاح الجو المسير للجيش واللجان الشعبية، أمس، أكبر عملية في العمق السعودي منذ بداية العدوان.

وقال المتحدث الرسمي للقوات المسلحة العميد يحيى سريع: تنفيذاً لوعد قائد الثورة، وتدشيناً للعام السادس من الصمود، ورداً على تصعيد تحالف العدوان الجوي خلال الأيام الماضية، نفذت قواتنا المسلحة بعون الله تعالى أكبر عملية عسكرية نوعية في بداية العام السادس، استهدفت عمق العدو السعودي.

وأوضح العميد سريع أن العملية العسكرية المشتركة للقوة الصاروخية وسلاح الجو المسير استهدفت عدداً من الأهداف الحساسة في عاصمة العدو السعودي الرياض بصواريخ "ذوالفقار" وعدد من طائرات "صماد3".

وأضاف أن العملية العسكرية الكبرى استهدفت كذلك عدداً من الأهداف الاقتصادية والعسكرية في جيزان ونجران وعسير، بعدد كبير من صواريخ "بدر" وطائرات "قاصف 2K".

وتوعد النظام السعودي بعمليات موجعة ومؤلمة إذا استمر في عدوانه وحصاره على بلدنا، مشيرا إلى أن القوات المسلحة ستكشف عن تفاصيل العملية العسكرية الواسعة والنوعية خلال الأيام المقبلة.

وأثار الهجوم جدلاً واسعاً على منصات التواصل الاجتماعي، حيث ذكر ناشطون سعوديون أن الصواريخ الباليستية والطائرات المسيرة استهدفت مخازن أسلحة في الرياض وجيزان ونجران وعسير، مؤكدين سماعهم أصوات انفجارات شديدة لحظة الاستهداف.

كما أكدوا أن الهجمات كانت الأكبر من نوعها وألحقت أضراراً كبيرة في تلك المنشآت العسكرية، متسائلين: كيف تم معرفة تلك المواقع؟ فيما انتقد آخرون عجز الدفاعات الجوية السعودية عن صد مثل هذه الهجمات.

وتحولت مزاعم اعتراض صواريخ "باتريوت" أمريكية لصاروخين أطلقا من اليمن، الليلة قبل الماضية، إلى مادة للفكاهة لدى ناشطين على مواقع التواصل الاجتماعي، إذ إن الاعتراض لم يتم من المحاولة الأولى.

وقال ناشط على "تويتر": "اضطرت قناة الإخبارية السعودية الرسمية لحذف تغريدة بعد نشرها لمشهد تقول إنه اعتراض لصاروخ باليستي في سماء العاصمة الرياض... تبين أن صواريخ الباتريوت الأمريكية لم تعترض الصاروخ اليمني.. كما أظهر المشهد الذي سرعان ما حذفته القناة السعودية من صفحتها الرسمية".

وكتبت ناشطة: "وصاروخ الباتريوت يمر بجانبها في الاتجاه العكسي وعامل نفسه شاهد ماشفش حاجة".

وكانت وكالة الأنباء السعودية نقلت أمس عن المتحدث باسم تحالف العدوان على اليمن، زعمه أن الدفاعات الجوية السعودية اعترضت صاروخين باليستيين، ليل السبت، أطلقتهما القوات اليمنية صوب العاصمة الرياض ومدينة جيزان في جنوب المملكة.

وكان قائد الثورة السيد عبدالملك الحوثي، أكد الخميس الماضي، في كلمة له بمناسبة الذكرى الخامسة للصمود في وجه العدوان، أن العام السادس من العدوان سيشهد مفاجآت لم تكن في حسبان العدو.

دحر تشكيل قتالي للعدوان من سماء صنعاء

صنعاء - "لا"

أجبرت الدفاعات الجوية طائرات العدوّ الأمريكي السعودي الإماراتي على مغادرة أجواء ومحيط العاصمة صنعاء قبل تنفيذ أية عملية عدائية.

وأكد متحدث القوات المسلحة العميد يحيى سريع، في بيان مقتضب، أمس، أن الدفاعات الجوية تمكّنت من التصدي لتشكيل قتالي معادٍ في أجواء ومحيط العاصمة صنعاء، بمنظومة "فاطر1"، وأجبرته على المغادرة قبل تنفيذ أية عملية عدائية.

وكانت الدفاعات الجوية تصدت خلال الأيام الماضية للعديد من التشكيلات القتالية للطيران الحربي المعادي في أجواء محافظتي مأرب والجوف، بمنظومة "فاطر" الدفاعية، وأجبرتها على مغادرة الأجواء دون أن تحقق أهدافها.

16 غارة لطيران العدوان على 4 محافظات

محافظات - "لا"

شن طيران العدوان الأمريكي السعودي، أمس، 5 غارات على محافظة صنعاء.

وأوضح مصدر أمني أن طيران العدوان شن غارتين على مديرية همدان و3 غارات على منطقة الجميمة بمديرية بني حشيش.

في محافظة صعدة شن طيران العدوان 4 غارات على مديرية الظاهر، وغارتين على منطقة المهاذر بمديرية سحار وآل عمار بمديرية الصفراء.

كما شن طيران العدوان 3 غارات على مديرية خب والشعف بمحافظة الجوف، وغارتين على مديرية حرض في محافظة حجة.

خلال 24 ساعة 83 خرقاً لـ«ستوكهولم» في الحديدة

الحديدة- "لا"

بلغت خروقات قوى العدوان لاتفاق الحديدة 83 خرقاً خلال الـ24 ساعة الماضية.

وأوضح مصدر في غرفة عمليات ضباط الارتباط والتنسيق لرصد خروقات العدوان بالمحافظة، أن من بين الخروقات، 4 اعتداءات على رقابة كيلو16، وتحليق طائرة تجسسية في أجواء شارع صنعاء.

وأفاد المصدر أن الخروقات تضمنت استحداث تحصينات قتالية جديدة في كيلو16، و27 خرقاً بقصف مدفعي وصاروخي بـ188 قذيفة وصاروخاً، و49 خرقاً بالأعيرة النارية المختلفة.

إزالة عدد من أسواق القات في العاصمة

صنعاء - "لا"

أزالت فرق الأشغال العامة بالتعاون مع الجهات الأمنية بأمانة العاصمة، أمس، عدداً من أسواق القات المخالفة للإجراءات الاحترازية من كورونا.

وشملت حملة الإزالة الأسواق في شارع القاهرة وجولة سبأ في مديرية الثورة، والمدينة الحضرية بسعوان مديرية شعوب، وجولة المالية مديرية الوحدة.

وخلال عملية الإزالة أكد رئيس لجنة الشؤون الاجتماعية بمحلي الأمانة حمود النقيب، أهمية الالتزام بتنفيذ الإجراءات الاحترازية الصادرة من اللجنة العليا لمواجهة الأوبئة، للحفاظ على الصحة العامة للمجتمع.

وشدد النقيب على أهمية مضاعفة جهود الوقاية من الوباء والحفاظ على سلامة المواطنين.

تحرير 4 من أبطال الجيش واللجان في الساحل الغربي

صنعاء - "لا"

أعلن رئيس لجنة شؤون الأسرى في اليمن عبدالقادر المرتضى، أمس، عن تحرير 4 من أسرى الجيش واللجان الشعبية، في عملية تبادل بجبهة الساحل الغربي.

وأوضح المرتضى أن عملية التبادل تمت عبر وساطة محلية مع المرتزقة.

وكان المرتضى أعلن، أمس الأول، أنه تم تحرير 14 من أسرى الجيش واللجان الشعبية في جبهة الجوف، عبر تفاهمات محلية.

كما أعلن الثلاثاء الماضي تحرير 5 من أسرى الجيش واللجان الشعبية في عملية تبادل بالجبهة ذاتها، عبر وساطة محلية.

تعز بحملة توعية النقل البري يسابق كورونا

تعز - "لا"

نفذ مكتب الهيئة العامة للنقل البري في محافظة تعز، أمس، حملة توعوية في عدد من المديريات للوقاية من فيروس كرورنا.

واستهدفت الحملة بعضاً من الأسواق والمراكز التجارية والباصات وعدداً من النقاط الأمنية في مديريات صبر الموادم وخدير والتعزية.

وقدم الفريق المشارك في الحملة عدداً من الكمامات الطبية والملصقات التوعوية لعدد من المواطنين في تلك المديريات.

وأشاد مدير الهيئة العامة للنقل البري بتعز سعيد الوجيه، بالدعم المقدم للمحافظة من مصنع الغزل والنسيج بعدد من الكمامات الطبية للوقاية من فيروس كورونا.

تظاهرة ضد مليشيات الإصلاح في الحالمة

تعز - "لا"

خرج المئات من أهالي المناطق المحتلة بتعز، أمس، في تظاهرة تندد بحملة الاعتقالات والقمع التي نفذتها مليشيا حزب الإصلاح في المدينة.

ورفع المتظاهرون لافتات تستنكر جرائم القمع والاعتقالات والمداهمات لمنازل المواطنين، والتي نفذتها مليشيات حزب الإصلاح خلال الأسابيع الماضية.

وطالب المحتجون بإطلاق سراح معتقلي الرأي والناشطين المدنيين، ومحاسبة المتورطين في عمليات إخفاء المختطفين في سجون سرية.

يذكر أن مليشيات حزب الإصلاح نفذت حملة اختطافات ومداهمات ضد من وصفتهم بالمندسين والخلايا النائمة للحوثيين، حد تعبيرها.

عوامل النصر في خطاب المرحلة

الكرار المراني

"قادمون في العام السادس معتمدين على الله، متوكلين عليه، بمفاجآت لم تكن في حسبان تحالف العدوان، وبقدرات عسكرية متطوّرة بإذن الله تعالى، وبانتصارات عظيمة إن شاء الله، طالما استمر هذا العدوانَ والحصار. في الوقت نفسه مستعدون لخيار السلم، إذا اتجه تحالف العدوان بقرار جاد والتزام عملي لوقف العدوان والحصار".

هكذا تحدث السيد القائد عبدالملك بدر الدين الحوثي في كلمة له بذكرى اليوم الوطني للصمود في وجه العدوان الظالم الذي يشنه تحالف قوى العدوان السعودي الإماراتي ومن خلفهم الأمريكي والبريطاني و"الإسرائيلي" على الشعب اليمني.

جاءت رسائل السيد القائد واضحة لتؤكد أننا اليوم أقوى من أي وقت مضى، وأن استمرار العدوان يعني المزيد من الهزائم والخسائر للدول المعتدية، وبالتالي لم يعد أمامها إلا أن تراجع حساباتها اليوم قبل فوات الأوان.

تحدث السيد القائد عن صمود الشعب وثباته ودوره المحوري في معركة الكرامة ضد المعتدي الغاشم، ابتدءاً بالشهداء العظماء الذي مثلوا ذروة العطاء وأعلى مراتب التضحية والبذل، ومن بعدهم الجرحى الذين هم الشهداء الأحياء بعطائهم المستحق، وكذا الأسرى وثباتهم وصبرهم على الآلام والتعذيب من عديمي الإنسانية. كما شكر القائد كل فئات شعبنا اليمني الذين يرسمون صورة هذا الصمود الأسطوري منقطع النظير، فمن رحم هذا الصمود ولد الإبداع والإنجاز الذي تحقق في تطوير الصناعات العسكرية اليمنية، حيث استطاعت الخبرات اليمنية الوصول إلى صناعة الصواريخ الباليستية والطائرات المسيرة وعلى مستوى عالٍ من الدقة في الإصابة والاستهداف، وكذا صنّاعة الكلاشنكوف وأسلحة المدفعية وقذائفها. هذه الطفرة في الصناعات العسكرية وتطويرها لم تكن لتتحقق لولا تلك العقول النيرة والجهود الجبارة من أبناء شعبنا اليمني المجاهد والصابر.

وشدد السيد القائد في كلمته على أهمية السلم الاجتماعي وضرورة تعزيز قيم التكافل بين أفراد المجتمع، خاصة في ظل الظروف القاسية التي يعاني منها الكثير من أبناء المجتمع جراء العدوان والحصار، وضرورة الاهتمام بحل مشاكل الثأر وتحقيق السلم الاجتماعي بين أبناء المجتمع وصب الجهود في مواجهة العدوان، والاهتمام بإخراج الزكاة، لما من شأنه القضاء على الفقر والعوز والاستغناء عن دور المنظمات التي تعود الناس على القعود بدلا من العمل. وقد شدد السيد القائد على أهمية إخراج الزكاة واستثمارها في تحقيق المشاريع البنيوية وتشغيل اليد العاملة. كما أكد أيضاً ضرورة الاهتمام بالجانب الزراعي، وذلك لما توفره البيئة اليمنية من عوامل مناخية مختلفة تلائم زراعة كل المحاصيل الزراعية، وتحقيق الاكتفاء الذاتي عبر تكامل بين مؤسسات الدولة والمواطن.

على الصعيد الخارجي جدد سيد الثورة موقف اليمن الثابت والمبدئي تجاه القضية الفلسطينية، باعتبارها قضية الأمة، التي لا تنازل عنها. وترجمة لهذا الموقف قدم السيد القائد مبادرة للعدو السعودي لمبادلة أحد الطيارين وأربعة من ضباطه وجنوده مقابل الإفراج عن أعضاء حركة حماس، الفلسطينية المعتقلين في السعودية وتجري محاكمتهم. إن هذه المبادرة إنما تؤكد أن القضية الفلسطينية حاضرة في الوجدان اليمني وفي سلم الأولويات، مهما كانت الظروف والتحديات.

كما أشاد السيد القائد بموقف الجمهورية الإسلامية الإيرانية الواضح والصريح الرافض للعدوان على اليمن والمتضامن معه، ومواقف كل من حزب الله والعراق وسوريا الرافضة للعدوان على بلادنا.

يعد خطاب قائد الثورة نقطة فارقة في تاريخ صمود شعبنا اليمني في وجه العدوان الكوني، حيث أوضح أن المرحلة القادمة وبناء على المعطيات على الأرض، ستكون مليئة بالانتصارات اليمنية، وأن ما تحقق في العمليات الأخيرة في عمليات "نصر من الله" و"البنيان المرصوص" و"فأمكن منهم" ما هي إلا بداية الغيث.

لذلك نقول لقوى العدوان: حان الوقت لأن تعودوا إلى رشدكم وتجنحوا للسلم، وهو الخيار الأمثل والحكيم، بعد خمس سنوات من عدوان لم تجنوا منه سوى الفشل والهزائم المتكررة، وإلا فإن القادم أشد وأنكى، ولن يكون متوقعاً ولا في الحسبان، وإن غداً لناظره قريب.

حجة: تعقيم الشوارع بحملات رش

حجة - "لا"

دشن صندوق النظافة والتحسين بمحافظة حجة، أمس، حملة لرش شوارع عاصمة المحافظة بمادة الكلور في إطار التدابير الوقائية من فيروس كورونا.

وأوضح المدير التنفيذي للصندوق، المهندس محمد الكحلاني، أن خمس سيارات مزودة بآلات ومعدات نفذت عملية الرش في عدد من الطرق والأحياء والشوارع الرئيسية، مبينا أن الحملة ستستمر حتى استكمال كافة المواقع وشوارع المدينة.

وأشار إلى أن تنفيذ الحملة يأتي ضمن خطة وبرنامج عمل الصندوق للإسهام في دعم الإجراءات الوقائية لتحقيق شروط السلامة الصحية وحماية المواطنين من الوباء.

ونوه الكحلاني بتعاون مكتب الزراعة ومؤسسة المياه في توفير آلات ومواد الرش، مؤكدا ضرورة رفع الوعي الصحي المجتمعي للحفاظ على نظافة الأحياء والشوارع والمدن، لإيجاد بيئة صحية خالية من الأوبئة والتلوث.

الانتقالي ينهب 9 سيارات للصحة العالمية

عدن - "لا"

أقدمت عناصر مليشيا الاحتلال بمحافظة عدن المحتلة على نهب عدد من سيارات الإسعاف مقدمة من منظمة الصحة العالمية عقب وصولها إلى ميناء.

وقالت مصادر محلية إن مسلحين على متن أطقم عسكرية استولوا، أمس، على 9 سيارات إسعاف، من أصل 81 سيارة قدمتها منظمة الصحة العالمية لمدينة عدن والمحافظات المجاورة.

وأشارت المصادر إلى أن العناصر المسلحة اقتحمت ميناء عدن وقامت بنهب سيارات الإسعاف قبل أن يتم استلامها بصورة رسمية تمهيدا لتوزيعها على بقية المحافظات.

يا أيتها النفس المطمئنة ارجعي إلى ربك راضية مرضية فادخلي في عبادي وادخلي جنتي

نتقدم بأحر التعازي والمواساة إلى

الدكتور مهيوب الحسام

بوفاة والده

والتعزية موصولة لـ

العقيد محمد غالب الشرعبي

بوفاة أخيه عبدالله

سائلين المولى عز وجل أن يتغمد الفقيدين بواسع رحمته ويسكنهما فسيح جناته، ويلهم أهلهما وذويهما الصبر والسلوان.

(إنا لله وإنا إليه راجعون)

المعزون:

صلاح الدكاك

أسرة تحرير الصحيفة

مقتل شاب في نزاع على أرضية

عدن: قتلى وجرحى باشتباكات بين مليشيات الاحتلال

عدن - "لا"

قالت مصادر محلية إن اشتباكات مسلحة اندلعت، بين مليشيات ما يسمى الحزام الأمني قطاع مديرية المنصورة ومليشيات ما يسمى اللواء الثالث دعم وإسناد، في محافظة عدن المحتلة.

وأوضحت المصادر أن الاشتباكات جاءت على خلفية قيام عناصر من مليشيات ما يسمى اللواء الثالث دعم وإسناد الذي يقوده المرتزق نبيل المشوشي، بمهاجمة نقطة تابعة لمليشيات الحزام الأمني بمنطقة كابوتا بمديرية المنصورة إثر منع عناصرها للمرتزق المشوشي، أمس الأول.

وقالت المصادر إن المرتزق المشوشي قام أمس بمهاجمة النقطة والاستيلاء على عدد من الآليات العسكرية التابعة لمليشيا الحزام الأمني.

وأضافت المصادر أن مليشيات الحزام الأمني قامت عقب الحادثة بفرض حصار على مرتزقة لواء المشوشي في منطقة بئر احمد بمدينة الشعب، قبل مهاجمتها لمقر اللواء، واندلاع اشتباكات عنيفة فجر أمس الأحد استخدم فيها الطرفان مختلف الأسلحة، وخلفت قتلى وجرحى، بالإضافة إلى اختطاف مليشيات الحزم الأمني عدداً من عناصر لواء المرتزق المشوشي.

يذكر أن قوات الاحتلال السعودي كانت استقطبت المشوشي، وقامت بدفع رواتب مرتزقته، دون بقية تشكيلات مليشيات الانتقالي الأخرى بعد أن قامت قوات الاحتلال السعودي في عدن بإيقافها منذ أكثر من 4 أشهر على خلفية النزاعات بين الاحتلال وصراع أدواته المحلية في معظم المحافظات الجنوبية المحتلة.

مقتل شاب في نزاع على أرضية

من جهة ثانية لقي شاب في قرية قرو، غرب محافظة عدن المحتلة، مصرعه، أمس، إثر إطلاق نار.

وقال مصدر محلي إن إطلاق نار حدث بنزاع على أرضية في قرية قرو، غرب عدن، قتل به شاب يدعى صالح حسن، والذي قال المصدر إنه نجل عدل القرية.

شبوة: 4 قتلى وجرحى مرتزقة بدراجة مفخخة

شبوة - "لا"

لقي جندي مرتزق مصرعه وأصيب 3 آخرون، أمس، بانفجار دراجة نارية مفخخة في مدينة عتق بمحافظة شبوة المحتلة.

وأفادت مصادر أمنية بأن دراجة نارية مفخخة انفجرت أثناء مرور طقم عسكري يحمل جنوداً تابعين لما يسمى قوات الأمن الخاصة بالقرب من جولة الثقافة بمدينة عتق، مما أدى إلى مصرع أحد الجنود المرتزقة وإصابة 3 آخرين بإصابات خطيرة.

وتشير أصابع الاتهام إلى تورط مليشيا ما يسمى المجلس الانتقالي في عملية التفجير، في ظل تصعيد الانتقالي لاستهداف معسكرات ونقاط قوات العميل هادي في شبوة.

... تقمات

... إلى «عويس الجزيرة»

إبراهيم الوشلي

وإجبارهم على تشغيل طائراتهم وإرسالها لاستهداف «برج بث» بصواريخ أكثر كلفة من البرج الذي ستسقط لتفجير نفسها عليه.

كل هذا يفعله أناس لا تساوي رواتبهم مجتمعين راتباً واحداً يتقاضاه أصغر موظف في قناتكم الشيطانية، ثم نرى أكبر إنجازاتكم يتلخص في إحضار ضيفين وإشعال الفتنة بينهما تحت عنوان «الاتجاه المعاكس»، وكالعادة يتم إنهاء الحلقة وسط شجار عنيف بالأيدي والشتائم!

في صنعاء نستيقظ صباحاً ونخرج باحثين عن صحيفة «لا» وصفحاتها المكتظة بالعزة والكرامة، فنرى على غلافها مقاتلاً يمنياً يدوس بقدميه الحافيتين دبابة أمريكية، ثم نقلب الصفحات ونتبسم لرؤية معجزات مجاهدينا الأبطال وهي تزاحم بعضها في المكان، بينما تستيقظون في الدوحة لمشاهدة أرباب نعمتكم يقبلون أيادي الغرب على غلاف صحيفة «الشروق»، وطوابير الحروف في الداخل تطأطئ رؤوسها معلنة عن خجل وخزي شديد، ورغم هذا لا أدري لماذا تصرف صحيفتكم على إصدار عدد واحد أضعاف الميزانية السنوية لصحيفة «لا».. إنكم تشترون العار بالمال.

قبل أيام قال لك الثائر الحر «محمد البخيتي» إن تحرير القدس سيكون على يد اليمنيين، ولست أجد في هذا تبريرا لغضبك ومقاطعتك حديثه بتلك الطريقة.

ألم تقرأي تقارير مركز المخابرات الصهيونية التي تعلن قلق الكيان من تنامي قدرات المجاهد اليمني؟

ألم تسمعي شكاوى «نتنياهو» في مؤتمرات العمالة والارتهان، ومطالبته بإيقاف تقدم المجاهد اليمني؟

ألم تري شعار «الموت لإسرائيل» الملتصق على بندقية المجاهد اليمني؟

ألم تعلمي أن المجاهد اليمني يلعن أمريكا وإسرائيل بعد إطلاق كل صاروخ باليستي؟

ألم يخبرك أسيادك بأن تحالفاً كونياً بقيادة أمريكا يحاول منذ 5 أعوام صنع أبسط انتصار أمام المجاهد اليمني؟

إذا كانت مراكز المخابرات الصهيونية تعترف بخوفها من قدرات الجيش واللجان الشعبية اليمنية، فمن تكونين أنت لتسخري منهم؟

ثم إذا لم نحرر القدس ببندقية جهاد وصاروخ باليستي، فهل ستحررينها بأحمر شفاه وكريم أساس؟

رغم عنجهية لهجتك، إلا أن «البخيتي» حافظ على قيمه وأخلاقه العالية، بل اعتبرك أخته الفاضلة وهو يخبرك بهدوء بأن تحالف الشر هو من يتحمل مسؤولية المجاعة في اليمن.

لو كان التحالف حريصاً على أطفالنا لصرف مرتبات آبائهم وفك حصاره الجائر عليهم، كان يكفيهم ملياراً واحداً من الـ500 مليار دولار التي أنفقها في سفك دمائهم ونزع أرواحهم.

وأنت أيضاً لو كنت حريصة على أطفالنا لتحدثت عن مظلوميتهم كما تتحدثين باستمرار عن قضايا هامشية، لكنك لم تمنحي مجزرة أطفال ضحيان ربع حديثك الذي منحته لخاشقجي.. إن كانت كل جهودك مبذولة لرجل دخل قنصلية سعودية ولم يخرج، فأولئك 100 طفل خرجوا في رحلة مدرسية ولم يعودوا.

كفاكم كذباً ومزايدة بمظلوميات الآخرين، فأطفال اليمن جائعون وليسوا أغبياء، هم يعلمون أن مرتب شهر واحد مما تتقاضينه يكفي لإشباع جوعهم وإسكات صياح معداتهم.

أما تفاخر «البخيتي» بموقفنا المناهض لقوى الاستكبار، فهذا أمر طبيعي ولا يستدعي كل ذلك الغضب، فنحن من رفضنا صفقة القرن حين أخفضتم رؤوسكم، وخرجنا لمساندة الفلسطينيين حين أدرتم ظهوركم، ونحن مستمرون في مقارعة الظالمين والتفاخر بعد كل صرخة وطلقة، لذلك أرجو ألا تغضبي في المرات القادمة، وفي حال رأيناك تلعنين نتنياهو وترامب مرة واحدة كما نفعل كل يوم، حينها سنمنحك حق التفاخر.

أنا أعلم أنك تعتنقين المسيحية، ولا أحاول في حديثي أن أحصر الكرامة بدين الإسلام، فهناك الكثير من أبناء جلدتك وديانتك في لبنان كانوا خير سند لسيد المقاومة بموقفهم ضد الاحتلال الصهيوني، إنما من باب الصراحة لا أخفيك بأن طريقة مقاطعتك المستفزة ذكرتني بالمثل القائل «ذكرني فوك حماري أهلي»، كما أن أسلوبك الماكر يذكرني بـ«يهوذا الإسخريوطي»، ذلك الرجل الذي كان تلميذاً للمسيح عليه السلام قبل أن يخونه ويمكر به لأجل المال، مع وضع ألف خط تحت «المال».

أخيراً، أرجو أن تلتمسي العذر لإطالتي في الحديث، وأن تستغلي وقتك بفعل الأشياء المفيدة، مثلاً جربي قراءة الصحيفة الروسية «نيزافيسيمايا غازيتا»، فقد نشرت مقالاً جيداً عن قدرات الحوثيين القتالية وامتلاكهم أسلحة ومعدات حديثة، أو استمعي لبيانات حركات المقاومة الفلسطينية التي تعبر عن امتنانها لمبادرة السيد عبدالملك، وتوزيعه الطيارين الأسيرين (بالمناصفة) بين مظلوميتي اليمن وفلسطين، أو حتى اذهبي لممارسة اليوغا والتأمل في الطبيعة.. لا يهم.

إدارة الحرب الثورية التحررية في مواجهة العدوان وتحدياته الاستراتيجية

(2 - 3)

علي نعمان المقطري

في ضوء النتائج المتوفرة الآن بعد ربع قرن من العدوان، وبعد خمس سنوات من المعركة العدوانية الجديدة، يمكن القول بأن ما أنجزته القيادة الثورية اليمنية طول تلك المدة يتم تقييمه وتحديده من خلال ما تحقق على الأرض، أرض الميادين ومجالات الإنجازات الكبرى التي جعلت الانتصارات ممكنة وواقعية، ونلمسها في التوازنات التي تحققت بين القوى وعلاقات القوى فيما بينها ومآلاتها وفي المساحات والمواقع الاستراتيجية، وفي حجم التمددات والانحسارات التي حققتها قوانا على الأرض وما زالت تحققها كل يوم، وفي التحول من الدفاع إلى الهجوم، وفي التمدد على مستوى الجو والفضاء والبحار والسواحل، وفي تعزيز السيطرة على الأوضاع الاقتصادية والاجتماعية والسياسية والأمنية والعسكرية والشعبية والتموينية والصحية والثقافية والفكرية والنفسية والإدارية والدستورية والقانونية.

بنية الصمود الوطني

كانت القيادة اليمنية الثورية تدرك طبيعة الحرب العدوانية الجارية، وتدرك جميع أبعادها السياسية والاستراتيجية العسكرية، وتفهم مخططاتها وأهدافها البعيدة والقريبة، وتفهم بشكل واضح طبيعة التحديات التي تواجهها منذ وقت مبكر، فلم تفاجأ بالعدوان حين انطلاقه، ولم تفاجأ بالمخاطر التي واجهتها، لأنها كانت تتوقعها بوعي شامل، تتوقع القادم بعقلية ثورية علمية تقدمية مبنية على حسابات دقيقة، فلم تضع القيادة الثورية أقدامها على خطى النهضة الوطنية الجديدة منذ العام 2011 إلا بعد إجراء حسابات استراتيجية مستقبلية دقيقة وواضحة تستوعب التحديات المحتملة والمؤكدة، وتستوعب مخططات العدوان التي كان يتم التحضير لها منذ وقت مبكر، كما أوضح العميل هادي نفسه حين أكد أنهم كانوا قد استعدوا للعدوان الصاروخي الخارجي الإمبريالي منذ أن صعد إلى الرئاسة، ومن قبل أيضاً، أي منذ أن خسر النظام السابق الحرب على صعدة وتراجعت قواه نحو عمران والعاصمة، بل إن التدخل الأجنبي كان واضحا خلال الحرب على صعدة وفي أيامها الأولى، وأصبح قيد التخطيط منذ ذلك الوقت.

فقد أصبحت الإمبريالية العالمية والرجعية السعودية أمام مهمة القضاء على الحركة الثورية الأنصارية، وهي ما تزال في عقر دارها وفي مهدها، قبل أن تنتشر إلى بقية مناطق اليمن. وكانت العمليات الاستفزازية والتخريبية والاحترابية التي سبقت الأحداث الكبيرة كلها تمهيدات للعدوان وخلق المبررات له على صعد مختلفة، عسكريا وسياسيا وقانونيا. وكانت جميع إجراءات وتحركات الدول الإمبريالية الراعية للمؤامرة الخليجية كلها تستهدف التمهيد والتحضير للعدوان، وأن تضمن له الفوز والنجاح في مختلف مراحله، ومنها مواصلة تفكيك الجيش اليمني وتدمير الصواريخ والطائرات الحربية اليمنية ونقل الصواريخ الثقيلة من العاصمة بعيدا نحو مناطق الجنوب. كل تلك التحركات تأتي ضمن تمهيدات ومقدمات العدوان وخلق الشروط الملائمة لنجاحه وتعطيل كل احتمالات مقاومته وإعاقته بأي شكل من الأشكال.

إذا كانت مخططات العدوان قد ظهرت منذ وقت مبكر سبقت انطلاقه بعدة سنوات، فإن القيادة الثورية تُضع الوقت هباءً، بل شمرت عن سواعدها وجهدها واستغلت كل لحظة في الإعداد والاستعداد للحرب القادمة وللحصار الطويل القادم وهو الأطول في العالم، وربما يمتد لعشرات من السنين قبل حسم الحرب لصالح الوطن المعتدى عليه.

القيادة تخطط للفوز في المواجهة الاستراتيجية

لقد خططت القيادة الثورية -وبنجاح قل نظيره- لصمود سنوات طويلة، ولكسب الحرب الوطنية في النهاية، وإعداد كامل العدة وفقا لحسابات استراتيجية وتكتيكية دقيقة لم تكن في متناول أو طاقة أجهزة وقيادات دول كبرى، وقد أظهرت صدقها وقوتها ودقتها التطورات والمعارك اللاحقة والتحديات الكبرى التي لم تتكشف معلوماتها مباشرة، ولكنها ظلت تظهر تباعا مع تطور الأحداث ومرور السنوات، خاصة أن العدوان قد كشف الآن -على لسان هادي نفسه- أنه أعد للعدوان الكبير على اليمن منذ العام 2012، مع أول زيارة قام بها هادي إلى الرياض والتقى هناك مع الملك عبدالله والسفير الأمريكي فايرستاين الذي كان باستمرار كأنه ظل هادي ومستشاره ومرجعيته، وحينها شكلوا قيادة عمليات عليا مشتركة برئاسة الجانب الأمريكي في الرياض.

والأهم والأخطر في ما جاء على لسان العميل هادي هو ما أورده في مقابلته مع صحيفه "عكاظ" السعودية قبل عامين، حيث ذكر أن الملك عبدالله قال له بحضور عدد من إخوته، كبار الأمراء ووزراء الحكومة السعودية، إنه ظل يطلب من أمرائه وإخوته ويشير عليهم طوال العشرين السنة الماضية أن يقصفوا تلك القوات اليمنية المناهضة للسعودية، نظراً لنفوذها ودورها في صعدة وصنعاء واليمن عموماً.

منذ عشرين سنة والملك عبدالله يطالب بقصف القوات اليمنية من الجو والبحر بالصواريخ، ولكنهم -كما يقول الملك عبدالله- كانوا مترددين قبل البدء والإقدام على العمل، يخططون وينتظرون الإشارة والطلب الواضح من السيد الدولي وخلق الأسباب والمقدمات والشرعنة للعدوان وتبنيه في سياق مشروع احتلال متكامل وشامل، ولذلك جرى التمهيد له سياسيا وشعبويا وأمنيا، وهو ما حدث فيما بعد، مع مجيء هادي إلى الحكم، بل إن مجيء هادي إلى الحكم كان خطوة في سياق ذلك المخطط العدواني القديم وهدفا قد حدد لأجل إنجاز شروط التدخل الأجنبي وتبريره وشرعنته والقبول به من قبل قسم من الشعب.

وليس في هذا تبرير لمواقف من سبقوه أبدا، لأنهم أصلاً كانوا قد أصبحوا كروتاً محروقة، ولم يعودوا قادرين على إقناع الشعب بالقبول بالمؤامرة وإخراجها بشكل مناسب، نظراً لانعدام مصداقيتهم في نظر الشعب، وهو ما تطلب الإتيان بأدوات جديدة تنفذ بقية المخطط الكبير الذي يعود إلى مطلع التسعينيات. وهذا التأكيد للملك عبدالله بأن العدوان قد خطط له منذ عشرين عاما قبل هادي، كما قال هو نفسه، وهو يشهد على حقيقة قدم مخطط العدوان الشامل وعلى نوايا الإمبريالية الأمريكية والرجعية السعودية التي كانت تطمح دوما إلى وضع اليمن كله تحت إبطيها تدريجيا عبر مخطط طويل المدى يشمل مراحل وأطواراً زمنية عديدة، كانت المرحلة الأخيرة فيه هي مرحلة هادي والمناورة السعودية الخليجية والربيع العبري القطري. هذا المخطط جوهره ابتلاع اليمن تدريجيا وسلخ أجزائه على مراحل. وهذا يكشف لنا مدى ضخامة وخطورة العدوان ومشاريعه الجارية على الأرض التي تتوسل أدواته من الداخل والخارج من كل لون وطراز وشكل مستندة إلى الانقسامات والاحترابات التي أعدتها سلفا حتى يبدو التدخل مطلوبا وضرورة لحفظ السلم والأمن الدوليين وحقوق الإنسان.

ومن هنا فإن القيادة أعدت لمواجهة العدوان، ولم تدع الأمر للمصادفات، ولم تقدم على أمر إلا استعدت له بشكل كاف، وهيأت الأسباب الضرورية التي تضمن لها الفوز بإذن الله، وإلى الآن لم نر بلادا محاصرة حصارا شاملا واستطاعت التكيف والصمود والنجاح كما هي اليمن اليوم، وهذه قصة إعجازية بذاتها، وفي المستقبل سيتم كشف أسرارها للناس ليعلموا حجم التحديات التي واجهتها القيادة والوطن وأبناؤه المكافحون والمدافعون الغيورون على أرضها.

تمكنت القيادة الثورية -سلفاً- من حل ومعالجة أخطر القضايا المتصلة بالصمود والبقاء والدفاع الوطني، من أبسط الأشياء إلى أكثرها تعقيدا، وفقا لرؤية تنبؤية علمية تخطيطية تستند إلى أكثر التجارب والخبرات العالمية والوطنية نجاحا، ومن ثم كسبت المعركة الخارجية والداخلية في وقت واحد وتمكنت من تجاوز الفجوات والأزمات والانكشافات المحتملة استراتيجيا.

تجاوزت القيادة الثورية نوعيا قدرات العديد من الدول الكبيرة القوية التي تعرضت لمثل هكذا عدوان، فهذه الدول الكبيرة والقوية عانت الكثير من المصاعب والاضطرابات، ولم تتمكن من الثبات إلا بصعوبة بالغة وبأثمان هائلة من التكاليف والتضحيات، تضحيات الشعب والجيش والدولة، ومنها معاناة الجوع المخيفة والتشرد والبؤس الفظيع والفقر إلى الحد الذي وصل فيه الناس إلى أكل أوراق الأشجار والأخشاب، كما حدث خلال حصار الألمان لبعض المدن السوفييتية مثلا. كما ألغيت النقود في سياق انهيار مالي اقتصادي شامل خلال الحرب العالمية الأولى والحرب الأهلية والتدخلية، وتم التعامل بالمقايضة السلعية المحدودة. وكان التموين المنتظم في أبسط أشكاله مشكلة كبرى. وكان الأمن الداخلي كارثة أيضا. وكانت المدن -المحررة منها والمحتلة- تعيش وتنام وتصحو على المصائب من كل نوع. وكانت الوحدة الاجتماعية والوطنية والشعبية مشكلة تتفجر على كل شكل وطراز. وكانت هناك الخدمات العامة والإدارة الاجتماعية والطبابة والتعليم والتصنيع والفلاحة والزراعة وغيرها تسير وتتقطع وتتوقف عبر سيل من المشاكل والأزمات والنكبات.

والمهم هنا القول بأن تلك الدول لم تواجه حصارا مطلقا شاملا كما نواجهه نحن في اليمن الحر، فقد كانت الدول لا تستطيع الصمود طويلا إذا أغلقت عليها جميع المنافذ، إلا النادر منها التي تملك قاعدة اقتصادية إنتاجية ضخمة ومستعدة سلفا لمواجهة الحرب والصمود والحصار. بينما اليمن لم تكن مستعدة لهذا التحدي الهائل، فقد كانت مكشوفة وضعيفة ومهترئة ومنكوبة في كل شيء. وكان الأمر يتطلب قدراً هائلاً من الشجاعة والثقة بالذات وبالله، وبصلابة غير متناهية، وفوق ذلك أن تكون قادرة على كسب ثقة الشعب والأمة خلفها، وهي أمة ممزقة الولاءات والاتجاهات والتوجهات والأيديولوجيات والعصبيات والحساسيات والمطامح، مخترقة في قياداتها وفي أجهزتها ونخبها وزعمائها وأحزابها ووجهائها. كانت الحاجة لقيادة بإرادة فولاذية واعية غير مسبوقة، وبقوة تنظيمية هائلة لشعب ثوري مستعد وجاهز، ولدولة قوية مستعدة لتحديات كبرى، فكيف استطاعت الصمود في مواجهة كل هذا الحصار العدواني الشامل لخمس سنوات؟!

ليس هناك سوى إجابة واحدة، وهي أن سر هذا الصمود يكمن في وجود القيادة القوية والعبقرية والمتميزة والاستثنائية التي فكرت وخططت وأعدت وصممت وأصرت وأنجزت وجمعت القوى المبعثرة المتناثرة واستطاعت توحيدها حول أهداف ثورية وطنية إيمانية مشتركة، فتحولت القوى الضعيفة السابقة إلى قوى صلبة متماسكة، مؤمنة ومتفائلة بالنصر.

كيف قاد سيد الثورة معركة الصمود والتحرر؟

المرتكزات الاستراتيجية لمواجهة العدوان في خطاب قائد الثورة

3 - 4

أنس القاضي

يعرف فريدريك إنجلز القوى المحركة للتاريخ بالقول: «إن القوى الحقيقية المحركة للتاريخ والأسباب المحركة هي تلك الحوافز التي تحرك جماهير كبيرة من الناس وشعوبا بكاملها، كما تحرك بدورها طبقات كاملة في كل شعب معين. وهنا أيضاً تتسم بأهمية ليس الانفجارات الوقتية وليس التأججات العابرة، بل الأفعال الطويلة الأمد التي تؤدي إلى تغيرات تاريخية عظمى». (ما هي المادية التاريخية، دار التقدم موسكو، 1986، ص 289).

إن إيمان قائد الثورة بالشعب وقدراته الجبارة للإنتاج والإبداع يعد إيماناً مطلقاً يُراهن عليه في سياق معركة مواجهة العدوان. ومن ناحية أخرى، لعب خطاب قائد الثورة دوراً هاماً في إعادة الاعتبار للشعب والجماهير، حيث انعكس ذلك الخطاب في الوعي الاجتماعي السياسي الوطني للشعراء اليمنيين، لهذا نجد أن الزوامل اليمنية في مرحلة العدوان تتغنى ببطولات الشعب. ويتضح تأثير خطاب قائد الثورة في تشكيل الصورة الشعرية لدى الشعراء، والتي تعلي من شأن صمود الشعب ومناهضته للعدوان، وتتناول دور قائد الثورة المرتبط بموقف الشعب، وكذا علاقته بالشعب ضمن نسيج الصمود والمقاومة، بعيداً عن معاني الخضوع للقائد، وقريباً من معاني الالتزام تجاه ذلك القائد المستعد للتضحية من أجل حرية الوطن واستقلاله وكرامة الشعب، الأمر الذي يتسق مع الخطاب التقدمي لقائد الثورة الذي يمجد الشعب.

«حتى هذا الرأس، رأس عبد الملك بدر الدين الحوثي، حاضر أن يقدمه في سبيل الله وفداء لهذا البلد، وفداء لهذا الشعب» (من نص خطاب السيد عبد الملك الحوثي في لقائه مع وجهاء اليمن، 2017/8/19).

طوال خمسة أعوام من العدوان لمسنا الدور الحاسم للجماهير الشعبية، التي صب فيها خطاب قائد الثورة واهتمام أنصار الله، حيث عمل الشعب طوال هذه الفترة على مد الجبهات بالمقاتلين والمال والسلاح، وتفجرت قرائح الشعراء والمنشدين، وظهر كتاب وصحفيون ومفكرون وقادة ميدانيون وسياسيون، من واقع ضغط الميدان وتحمل المسؤولية، لقوى الشعب اليمني، وهي مجموع الطبقات والجماعات والفئات ذات المصلحة من صد العدوان الأجنبي والمحافظة على وحدة البلاد، ومنع النهب الإمبريالي، وبناء الدولة العادلة. والجماهير الشعبية هي بالدرجة الأولى الجماهير الكادحة، لأنها ترتبط بالميدان الأساسي للحياة الاجتماعية، ميدان الإنتاج المادي وخلق القيم والخدمات. وقد ركز السيد قائد الثورة بشكل رئيسي على هذه الجماهير الكادحة مبيناً انتماءه وأنصار الله إلى هذه الطبقة الكادحة، وليس فقط الإيمان بها.

«نحن في طليعة هذا الشعب، ومن أبناء هذا الشعب، ونحن نتحرك في التصدي لهذا العدوان. نحن أبناء الصراع، نجاهد ونحارب، ومتعودون على مواجهة المشاكل والتحديات مهما كان حجمها. لسنا أبناء القصور والأرصدة في البنوك والشركات العملاقة. نحن من أبناء هذا الشعب ومن حفاته ومن فقرائه، ومن الكادحين فيه. لسنا من الفئة المترفة في هذا البلد، التي عاشت منذ مراحل متربعة على الكرسي ومتخمة، وذاهبة آيبة إلى أوروبا وأمريكا» (من نص خطاب السيد عبد الملك الحوثي ليلة الـ10 من رَمْضَان 2017).

إلا أنه، ومن أجل مهمة التحرر الوطني التي يخوضها الشعب، لم يقتصر الخطاب على الجماهير الكادحة، فمن أجل مهام التحرر الوطني تناضل إلى جانب الطبقة الكادحة أوساط واسعة من البرجوازية الوطنية وكذلك المثقفين. ولهذا فقد توجه خطاب قائد الثورة إلى التجار والمشايخ والأكاديميين، وهي شرائح طبقية غير كادحة إلا أنها حاملة للقضية وتتحمل جزءاً من المسؤولية، من حيث أن العملية التاريخية ليست ثورة فلاحين أو ثورة عمالية تقتصر في غاياتها على مصالح هذه الطبقات، بل هي عملية تحرير وطني تستوعب مصالح أوسع الطبقات اليمنية.

> **توجه خطاب قائد الثورة لاستنهاض عموم جماهير الشعب اليمني، وإشراك أوسع قطاعاته في التصدي لمهمة مقاومة العدوان وصون السيادة والوحدة الوطنيتين. ويمكن القول بأن لغز الصمود اليمني هو في أن الثورة استطاعت اجتذاب القوى المحركة للتاريخ، القوى الشعبية الفعالة ووفق الحوافز الاجتماعية، التي هي استمرار لثورة 21 أيلول / سبتمبر، نحو العدالة والديمقراطية، مضافاً إليها حافز ومهمة حماية الوجود اليمني وصون استقلال الوطن ووحدة ترابه. وهكذا فقد تحركت الثورة والمكون الطليعي في الثورة والسيد القائد لهذا المكون وفق الميول التاريخية اليمنية النزاعة نحو تحرير طاقات الشعب اليمني ومواجهة العدوان وصون السيادة والحرية الوطنيتين، وهما شرط حل المهام الاجتماعي الديمقراطية.**

وقد صاغ مؤسسو الماركسية قانون ازدياد دور الجماهير الشعبية في التاريخ: «مع ترسخ أساس الفعل التاريخي ستتسع بالتالي الجماهير التي يعتبر هذا الفعل قضيتها. وكلما اتسع نطاق الأفعال التاريخية ازداد عدد الناس الذين يشاركون في هذه الأفعال. فكلما كان التغيير الذي نريد تحقيقه أعمق تعين علينا أن نزيد الاهتمام به ونقوي الموقف الواعي إزاءه ونقنع الملايين وعشرات الملايين الجديدة المتزايدة بضرورته» (ما هي المادية التاريخية، مصدر سابق، ص303).

وفي الخطاب الأول لقائد الثورة بعد العدوان حدد المهام الشعبية والتوجهات. ويُعد ذلك الخطاب بمثابة الخطة الاستراتيجية الرئيسية، فكل الخطابات التالية والتي احتوت مضامين استراتيجية جاءت تأكيدا وتفصيلا وبناءً على هذا الخطاب، حيث حدد قائد الثورة الاتجاهات والمهام على الشعب في الآتي:

الاتجاه الأول: أمني، ويعني بمواجهة كُلّ المجرمين وكل الاختلالات الأمنية، وكل ما يمكنُ أن يسعى إليه الأعداء من إثارة جرائم أو فتن داخلية لتسهيل مهمة غزوهم لهذا البلد من الخارج، فليتوجه مئات الآلاف من أبناء شعبنا اليَمَني العظيم إلى هذه الجبهة، الجبهة الأمنية، ليحفظوا أمن هذا البلد من داخله، وتماسُكه من داخله، واستقراره من داخله، بالطبع مع القوة الأمنية الرسمية.

الاتجاه الثاني: الإمداد والتموين: ليتعاونِ الجميع وفي تعاونهم البركة، التجار وغير التجار، كل بوسعه، كل بإمكانه، كل بعفوه بما يتيسر له، ليتعاون الجميع وبشكل مستمر، مما مَنَّ الله به عليهم، وبشكل مستمر، في تمويل كل عمليات التصدي لهذه الهجمة، على المستوى الأمني، وعلى المستوى العسكري.

الاتجاه الثالث: الإعلام: والجبهة الإعلامية مهمتُها في كلتا الجهتين، في الجبهة الداخلية وجبهة التصدي للغزو الخارجي، مهمتها أن تتحَرّك بشكل فاعل لإبراز مظلومية شعبنا من جانب، وإبراز الصمود وإباء وثبات هذا الشَعْب من جانب آخر، وللتصدي لكل الحملات الإعلامية التي يشنها العدوُ الخارجي والمجرم الخارجي المستهدف للبلد، وكذلك بعض عملائه الخَوَنَة وأذيالهم المحسوبين على الداخل. الجبهة الإعلامية في غاية الأهمية، ومأمولٌ من كل الإعلاميين الشرفاء الأحرار أن يتحَرّكوا في هذه الجبهة، كما هو مأمولٌ من كُلّ فئات هذا الشَعْب أن يتحَرّكوا كُلّ في جبهة.

اليوم يوم الجميع، يوم الشَعْب اليمني بكله، يوم الإباء، يوم العزة، يوم البطولة، يوم الوفاء... اليوم هو يومُ الوفاء الذي يعبّرُ فيه كُلّ وفي صادقٍ عزيزٍ حُرّ عن قيمه هذه. اليوم هو أيْضاً اليوم الذي ينكشف فيه الصادقُ من الكَاذب، والوفي من المخادع.

الاتجاه الرابع: التعبئة: وتُعْنَى بالتوعية والتعبئة المعنوية للشعب وللجيش والأمن. وهذه هي جبهة العلماء والمثقفين والخطباء، فليتحَرّكوا في هذا الاتجاه بين الجيش وبين الشَعْب طبعاً في مواجهة جبهة المرجفين والمصفّقين والمتخاذلين والمدجنين للأمة، ليجعلوا منها خاضعة ومستسلمة وخانعةً وفريسة سهلة لأعدائها.

الاتجاه الخامس: السياسة: ومأمول هنا أيْضاً من كُلّ السياسيين الصادقين في هذا البلد، الأوفياء مع أنفسهم ومع بلدهم، من ينطلق بدافع المسؤولية الوطنية أو بدافع المسؤولية الدينية، من الجميع أن يتحَرّكوا في الاتجاه السياسي، لملء الفراغ الذي يضر بالبلد على مستوى السلطة، والتصدي لكل أشكال العداء والنشاط السياسي المعادي الذي يستهدف هذا البلد، والتواصل على المستوى الداخلي وعلى المستوى الخارجي مع القوى الحرة والشريفة والمنصفة والعادلة (كلمة السيد عبدالملك بدر الدين الحوثي رداً على العدوان السعودي الغاشم، 2015/3/26).

تفعيل مؤسسات الدولة والاهتمام بتنمية الاقتصاد والصناعة الحربية

الروابط الموضوعية للمرتكزات الاستراتيجية التي حددها السيد قائد الثورة في عملية مواجهة العدوان لا انفصام لعراها، فاليقين الفلسفي والروحي لتعريف طبيعة العدوان والاستعداد لمواجهته حتى الظفر بالنصر، مترابط مع الإيمان بدور الشعب الخلاق واستنهاضه وتوجيه طاقاته وجهوده في المواجهة، ويرتبط -بشكل موضوعي هام- ويتكامل مع المرتكزين السابقين، المرتكز الثالث الذي حدده السيد قائد الثورة، وهو التوجه نحو تفعيل وإصلاح جهاز الدولة ومؤسساتها ومكافحة الفساد، وتعميق التكافل الاجتماعي، ورعاية أسر الشهداء. فعلى هذا المرتكز الأخير يستند الشعب في صموده وينظم جهوده وتتيسر عملية توجيه طاقاته نحو مواجهة العدوان ومعالجة كافة العراقيل والمعيقات التي تواجهها، فلا غنى عن جهد الدولة ومؤسساتها في احتواء الفعل الجماهيري.

حملت خطابات قائد الثورة منذ اليوم الأول للعدوان دعوات نحو إعادة إصلاح الدولة وتفعيلها ومحاربة الفساد، ونحو التكافل الاجتماعي والانخراط في النشاط الاقتصادي الإنتاجي، كمرتكزات استراتيجية للمواجهة. ومع استمرار العدوان، وبمواكبة الحرب الاقتصادية المعادية، كان قائد الثورة الشعبية يظهر بموجهات جديدة تغني في هذه الجوانب. وعلى سبيل المثال فبعد أن قامت الحكومة العميلة بنقل البنك المركزي إلى عدن، ظهر قائد الثورة الشعبية داعياً المواطنين إلى دعم البنك المركزي بالتبرع وفتح حسابات في البريد لدعم البنك. وهذه الدعوة والخطوة كان لها تأثير هام على المستوى الاقتصادي، حيث خلقت نوعاً من الثقة بالبنك المركزي، وأحبطت خطة العدوان الهادفة إلى دفع الناس إلى سحب أرصدتهم من البنك المركزي والبنوك الخاصة التي تقع مقراتها الرئيسية في العاصمة صنعاء.

5 سنوات عجاف تعصف باقتصادات دول العدوان جراء التدخل في اليمن

5 خليج البترودولار: وداعا للرفاه .. مرحبا فائض العجز

السعودية تلجأ إلى فرض ضرائب ورسوم ومصادرة أمـــوال أثريـــاء وأمراء لمواجهة تعاظم نفقات حربها

ظنت دول العدوان، وكان ظنها وزراً، أن حربا خاطفة لن تتجاوز بضعة أيام أو أشهر. على أقصى تقدير. كفيلة بالقضاء على أماني وآمال شعب حطم قيود التبعية والانكسار أمام دشداشة خليجية أقصى مواهبها التسمر أمام الشاشات لمشاهدة سباق الجمال والنوق. في الوقت الحالي لم يعد التساؤل والخبر كما كان سابقا عن عدد وحجم الضربات الجوية لدول العدوان على اليمن، بل أصبح الخبر والتساؤل عن عدد الاقتحامات وضربات الصواريخ الباليستية والطائرات المسيرة التي باتت تصل إلى عمق دول العدوان ومن خلفها من أعداء أزليين.

5 سنوات من الثبات والصمود والتمكين لليمنيين المستضعفين، قابلتها 5 سنوات من الانكسار والتقزم وخسائر فادحة لقوى العدوان، جاءت لتعلن توديع سنوات الرفاه وفائض الميزانية التي طالما رافقت دويلات العدوان النفطية.

مروان أنعم

قائد الثورة يقدم النصح

خطاب السيد القائد عبدالملك الحوثي، في ذكرى مرور 5 سنوات من العدوان على اليمن، تحدث فيه عن جوهر الأزمة التي يواجهها بنو سعود وعيال نهيان، فالاحتياطي النقدي يتراجع وبشكل مخيف لدى السعودية والإمارات، وهما تواجهان أزمات حقيقية، خصوصاً في ظل هبوط سعر برميل النفط، وفقدانه أكثر من 50٪ من قيمته، إذ بلغ سعر برميل النفط حاليا جراء الحرب المشتعلة بين روسيا والسعودية ما يقارب 26 دولار.

وكان السيد القائد عرج على الخسائر العسكرية والاقتصادية التي تكبدها تحالف العدوان، وإخفاقاته في كل المجالات رغم الحماية والابتزاز الأمريكي لتلك الأنظمة، وكثيراً ما قدم قائد الثورة النصح لتحالف دول العدوان بأن لا جدوى من الاستمرار في العدوان بعد كل ذلك الفشل والخسائر، فالاستمرار بعد 5 سنوات من العدوان لن يمكنهم من الوصول إلى أهدافهم المشؤومة، بل إنهم لن يحصدوا سوى المزيد من الفشل.

مؤشرات تدهور الاقتصاد السعودي

تتفاقم الأزمات الاقتصادية في السعودية وتلقي بظلالها السلبية على البنية الاقتصادية فيها، وذلك جراء تبعات عدوانها على اليمن، خصوصاً مع تكبدها الكثير من النفقات على التسلح، وفي ما يلي أبرز مؤشرات التدهور الاقتصادي الذي تعاني منه المملكة.

ارتفاع عجز الموازنة

تربح مملكة النفط في الساعة الواحدة نحو 24.4 مليون دولار من مبيعات النفط، وفق بيانات الهيئة العامة للإحصاء في 2019.

ولكن عند إلقاء نظرة سريعة على الموازنة العامة للسعودية خلال السنوات الـ5 الأخيرة، والعجز المسجل فيها، فإن المتابع سيصل إلى نتائج لا تخالطها الظنون، فالعجز المتوقع في العام الحالي يقدر بـ50 مليار دولار، بناء على فرضية استقرار سعر برميل النفط عند 60 دولارا، لكن في ظل نشوب الأزمة الحالية مع روسيا أو ما تسمى «حرب النفط»، والتي أدت إلى هبوط أسعار النفط إلى ما دون 27 دولاراً للبرميل، فإن عجز الموازنة سيرتفع أضعافاً، خصوصاً إذا ما علمنا أن النفط في السعودية يشكل ومنذ سنوات طويلة 90٪ من الإيرادات.

وقد بلغ مجموع العجز في موازنات السعودية منذ أن شنت عدوانها على اليمن، نحو 435 مليار دولار، وأرسلت وزارة المالية السعودية توجيهات للإدارات الحكومية لخفض ميزانياتها ما بين 20 و30٪ (نحو الثلث) للعام 2020.

تراجع الاحتياطات الأجنبية بنسبة 56 %

ومن مؤشرات التدهور الخطير للاقتصاد السعودي، انخفاض الاحتياطات الأجنبية، فقبل بداية عدوانها على اليمن كانت تقدر الاحتياطات الأجنبية للمملكة بـ732 مليار دولار، وفي السنة الأولى من الحرب فقط، أي خلال 12 شهرا، انخفضت إلى 623 مليارا، وفق بيان صادر عن مؤسسة النقد السعودي، أما حاليا فإن الاحتياطي النقدي للسعودية لا يتجاوز 412 مليار دولار، أي أن الاحتياطات الأجنبية للسعودية انخفضت خلال سنوات العدوان بنسبة 56٪ ومن المتوقع أن تستمر في الانخفاض لتصل مع نهاية العام 2022 إلى 331 مليار دولار، في مؤشر لقرب إفلاس المملكة إذا ما استمرت في عدوانها على اليمن وإنفاقها على شركات التسلح الغربية.

اللجوء إلى الاقتراض من الأسواق الدولية أصبح اضطراريا، كما قال مصدر في وزارة المالية السعودية إنها ستسعى لجمع ديون من الأسواق الدولية بقيمة 32 مليار دولار.

خطورة مؤشرات موازنات المملكة أنها قد تدفع النظام نحو زيادة الضرائب والرسوم وأسعار الوقود وغيرها، بدلا من ترشيد الإنفاق العام، بخاصة على التسلح.

انخفاض التصنيف الائتماني

شهد التصنيف الائتماني للسعودية انخفاضا للمرة الثانية خلال 4 أشهر، بسبب الخسائر المتواصلة في البورصة السعودية، وإفلاس العديد من الشركات المحلية، وفقدان المستثمرين الثقة في الحكومة، وارتفاع المخاطر كنتيجة للعدوان السعودي الهمجي على اليمن، وما ترتب عليه من نفقات خيالية على التسلح، وشراء المواقف السياسية للدول الغربية والمنظمات الدولية التي تسير في فلكها، وما أنفقته على مرتزقة الداخل والخارج.

ويعني خفض التصنيف الائتماني أن السعودية ستدفع فوائد أعلى مقابل ديونها، ما يوسّع عجز ميزانيتها ويعمّق أزمتها المالية، فيما هي مستمرة في مسلسل زيادة إنفاقها العسكري والأمني على نحو فلكي.

هروب المستثمرين

تتواصل الخسائر الاقتصادية للمملكة، خلال سنوات العدوان على اليمن، بفعل تهاوي الكثير من الأنشطة الاقتصادية الاستثمارية، وعزوف الاستثمارات الأجنبية بسبب الاضطرابات في المنطقة، إضافة إلى تراجع الإيرادات النفطية.

وقد تكبدت بورصة مملكة الرمال خسائر كبرى متأثرة بعمليات البيع من جانب المستثمرين مع استمرار خسائر الشركات.

ففي أحدث مؤشرات الأسواق والبورصة سجلت 50 شركة من أصل 179 شركة، خسائر كبيرة، وتراجعت أرباح 88 شركة أخرى، وبما يمثل نحو نصف الشركات.

تراجع الإيرادات

نظراً لأن النفط - كما ذكرنا سابقاً - يشكل منذ سنوات طويلة ما نسبته 90٪ من إيرادات المملكة، فإن انخفاض سعر برميل النفط في الوقت الراهن، يعني تراجع إيرادات السعودية، بخاصة وأن هناك توقعات - قبل الانخفاض الأخير لأسعار النفط - بتراجع الإيرادات المالية للسعودية في العام الجاري 2020، بنسبة 9٪ لتصل إلى 222.13 مليار دولار مقارنة مع إيرادات بلغت 244.54 مليار دولار، في 2019، علما أن هذا التراجع لا تقابله زيادة في الإيرادات الأخرى غير النفطية التي ستنمو فقط بنسبة 2٪ لتصل حصيلتها إلى 85.34 مليار دولار، غالبيتها تأتي من رسوم الجبايات المفروضة على المغتربين.

فرض ضرائب ورسوم ومصادرة أموال

عانت السعودية، منذ وقت مبكر، من النفقات المهولة وغير المتوقعة لاستمرار حربها العدوانية على اليمن، وهو ما دفعها إلى إيجاد حلول وبدائل لتغطية حجم الإنفاق الهائل، إذ لجأت إلى فرض الضرائب والرسوم على العمالة الوافدة، إضافة إلى رفع الدعم عن السلع والخدمات، وزيادة أسعار الوقود، في محاولة منها لتعويض ما تم استنزافه في عدوانها الغاشم على اليمن.

وفي الإطار نفسه قامت السلطات السعودية بإطلاق حملة، في نوفمبر 2017، تحت عنوان «مكافحة الفساد»، تمخضت عن احتجاز العشرات من رجال الأعمال والأمراء في فندق ريتز كارلتون بالرياض، منهم الوليد بن طلال، وإبراهيم العساف وزير المالية السابق، ووليد الإبراهيم مالك مجموعة قنوات mbc، والملياردير اللبناني السعودي سعد الحريري، واستطاع المراهق ابن سلمان أن ينتزع من هؤلاء المليارديرات مبلغ 100 مليار دولار.

خلافات داخلية بين الإمارات الـ6

أعلنت الإمارات، في مرتين، سحب قواتها من اليمن بعد 5 سنوات من العدوان، دون معرفة أرقام دقيقة عن خسائرها المالية، في وقت تعاني هي الأخرى من مشكلات اقتصادية عديدة بفعل النفقات الهائلة في العدوان على اليمن.

وكان مركز «إيماسك» للدراسات والإعلام الإماراتي (غير حكومي) أصدر تقدير موقف بشأن تداعيات الاعتداء الإماراتي على اليمن، والتدهور الاقتصادي بسبب التمويل الضخم في ظل ما اعتبره الفشل في تحقيق الأهداف، حيث يقول المركز إن الإمارات أنفقت على الطلعات الجوية ما يقارب 11.7 مليار دولار، من دون حساب تكلفة عدد القذائف، إذ تكلف القنبلة الواحدة أكثر من 45 ألف دولار.

ويضيف المركز: «لم تقدم الدولة نوع الآليات والأسلحة والذخيرة التي وصلت إلى اليمن خلال 5 سنوات، وتلك التي انتهت خلال الحرب وتدمرت على أيدي الحوثيين. ومقاطع الفيديو تظهر عشرات الآليات العسكرية الإماراتية وقد تعرضت لدمار كامل على يد الحوثيين في الساحل الغربي لليمن».

وبحسب المركز فإن «الإمارات أنفقت كذلك على المرتزقة من دول أمريكا اللاتينية 1800 مرتزق ومن السودان 5000 مرتزق وإريتريا 400، بالإضافة إلى المرتزقة المحليين، ما يقارب 18 مليار دولار، فيما بلغت نفقات وسائل الإعلام وشراء الذمم والمواقف 7.3 مليار دولار، ليبلغ إجمالي ما أنفقته الإمارات في مشاركتها بالعدوان على اليمن 37 مليار دولار على الأقل كان بإمكانها إخراج الدولة من أزمات اقتصادية ضخمة»، كما تقول الدراسة.

وكانت مجلة «إيكونوميست» البريطانية تحدثت عن امتعاض وخلافات الإمارات الـ6 من الخسائر والنفقات الهائلة، بالإضافة إلى التهديدات الأمنية الوشيكة والدائمة لتعرض الإمارات (أبوظبي ودبي تحديدا) إلى ضربة صاروخية من الجيش واللجان الشعبية، مما قد يتسبب بانهيار اقتصادي ضخم نتيجة العزوف الكلي للمستثمرين، بالذات في إمارة دبي.

تفكك البيت الخليجي

من يتابع تاريخ أزمة الحصار على قطر يرى أنها اندلعت بشكل سريع ومتصاعد وملفت، وهذا يدل على وجود إعداد وتخطيط مسبق من قبل السعودية والإمارات.

ويرى مراقبون أن ما تمتلكه قطر من احتياطي هائل للغاز المسال، جعل السعودية تفكر جدياً - بخاصة مع زيادة النفقات الكبيرة في اليمن - بغزو قطر، وكانت تقارير عديدة تتحدث عن اقتراب عملية عسكرية سعودية للغزو، وهو ما دفع أمير قطر للجوء إلى تركيا لإنشاء قاعدة عسكرية تضم حوالي 5 آلاف جندي تركي لحماية الأراضي القطرية من غزو سعودي.

200 مليون دولار في اليوم الواحد

لم تعلن مملكة الرمال التكلفة الفعلية لعدوانها على اليمن، لكن تقارير دولية وخليجية تناولت هذه التكلفة بأرقام متفاوتة. دراسة نشرتها جامعة هارفارد الأمريكية، تشير إلى أن تكلفة الحرب تصل إلى 200 مليون دولار في اليوم الواحد.

ووفق تقرير نشرته صحيفة «نيويورك تايمز» الأمريكية، في 15 سبتمبر 2014، فإن تكلفة الطلعة الجوية لطائرة أمريكية واحدة من قاعدة إنجرليك الجوية في تركيا، لقصف أهداف «داعش» شمالي العراق، تُقدّر بما بين 84 ألفاً و104 آلاف دولار، بما يشمل ثمن القنابل والوقود والتكاليف التشغيلية كافة.

أسلحة بمليارات الدولارات

مبيعات الأسلحة الأمريكية في الشرق الأوسط تتجاوز 50٪ من إجمالي مبيعات الأسلحة الأمريكية في العالم، وللسعودية حصة تقدر بـ22٪ كأكبر مستورد للسلاح الأمريكي في العالم، تليها الإمارات.

وتأتي الولايات المتحدة الأمريكية على رأس الدول الأكثر مبيعاً للأسلحة لدول العدوان، حسب صحيفة «ميدل إيست آي» البريطانية، بمبيعات تصل إلى 68.2 مليار دولار من دون حساب فترة إدارة أوباما التي قدرت حجم الصفقات فيها بـ117 مليار دولار خلال 8 سنوات، وتلي أمريكا في مبيعات الأسلحة للسعودية، بريطانيا (16 مليار دولار) ثم فرنسا (12 مليارا) تليها كندا (11 مليارا) ثم ألمانيا (4.5 مليارا) وروسيا (3 مليارات) ثم إسبانيا بما يعادل ملياري دولار وجنوب أفريقيا بـ171 مليون دولار، فيما شاركت دول أخرى في مبيعات الأسلحة للعدوان، منها الصين وإيطاليا والنرويج وهولندا والنمسا وكندا وأستراليا وفنلندا وبلجيكا ودول أخرى.

تعقّب صفقات الأسلحة التجارية ما بين المصانع والحكومات الأجنبية، صعب ومعقد، وهناك أيضاً نوع آخر من الصفقات، وهي صفقات الأسلحة الحكومية التي غالبا ما تكون أكبر حجماً من الصفقات التجارية، وأكثر سرية في تفاصيلها، لذلك فإن حجم مبيعات الأسلحة الواردة سابقا هي فقط للأسلحة التجارية المعلن عنها.

إن تداعيات وانعكاسات الصمود اليمني في وجه دول العدوان، ومن خلفها الضمير العالمي المشتري بأموال البترودولار، شكل زلزالا جيوسياسيا للخليج والمنطقة، وغيّر من أولويات ومفاهيم الأمن القومي لدول المنطقة، والأيام حبلى بهزات وتبعات اقتصادية وسياسية وأمنية للمعتدين.

كورونا

10 إصابات وحالة وفاة أولى في سوريا

يواصل فيروس كورونا المستجد تفشيه بوتائر متسارعة في مختلف أنحاء العالم، حيث تعزز الولايات المتحدة وإيطاليا صدارتهما في قائمة الدول الأكثر تضررا بالوباء من حيث عدد الإصابات والوفيات.. وحسب آخر بيانات نشرتها جامعة جونز هوبكينز الأمريكية التي تتابع تفشي الفيروس المعروف بـ"كوفيد19" في العالم، ارتفع إجمالي عدد الوفيات بالفيروس حتى أمس إلى 31،700، فيما بلغ عدد الإصابات به 678،720 حالة.. وأصبحت إيطاليا أول دولة على مستوى العالم تجاوزت حصيلة ضحايا الفيروس فيها 10 آلاف شخص، وسجلت هناك حتى أمس 10،023 حالة وفاة.. كما من المتوقع أن تصبح إيطاليا قريبا ثاني دولة في العالم بعد الولايات المتحدة ستتخطى حد 100 ألف إصابة بالفيروس، وسجلت هناك 92،472 إصابة.

السعودية تعزل جدة

32 ألف وفاة والولايات المتحدة وإيطاليا في الصدارة

وكالات - عبدالله الحسام - "لا"

في الوقت نفسه، تعزز الولايات المتحدة صدارتها في قائمة الدول الأكثر تضررا بالوباء من حيث عدد الوفيات، إذ ارتفعت حصيلة الإصابات فيها إلى 686، 124 على الأقل، مع 2191 وفاة.

وعلى الرغم من أن الصين تحتفظ بالمرتبة الثالثة في قائمة الدول الأكثر تضررا بكورونا بـ120، 82 إصابة و3304 وفيات، انخفضت وتيرة تفشي كورونا في هذه الدولة بشكل حاد، ولم يرصد هناك إلا عدد محدود من الإصابات الجديدة.

وتحتل إسبانيا بدورها المرتبة الرابعة في القائمة السوداء الخاصة بكورونا من حيث عدد الإصابات، والثانية من حيث عدد الوفيات، بـ797، 78 إصابة و6528 وفاة، ويتفشى الفيروس فيها بوتائر حادة، وشهدت حصيلة ضحاياه هناك ارتفاعا قياسيا لليوم الثاني على التوالي.

وتحتل ألمانيا المرتبة الخامسة في قائمة أكبر بؤر كورونا في العالم بـ247، 58 إصابة و455 وفاة، حسب بيانات الجامعة الأمريكية.

وفي المراتب بين السادسة والعاشرة، تحل كل من إيران (309، 38 إصابة و2640 وفاة) وفرنسا (150، 38 إصابة و2317 وفاة) وبريطانيا (320، 17 إصابة و1228 وفاة) حيث أصاب الفيروس عددا من كبار المسؤولين بينهم رئيس الحكومة بوريس جونسون، وسويسرا (352، 14 إصابة و282 وفاة) وبلجيكا (836، 10 إصابة و431 وفاة).

من جهتها، أعلنت السلطات الصحية في هولندا عن تسجيل 132 وفاة جديدة بفيروس كورونا المستجد خلال الساعات الـ24 الماضية، فيما تجاوز إجمالي عدد الإصابات المؤكدة في البلاد الـ10 آلاف.

تسجيل أول حالة وفاة في سوريا

وكالة الأنباء السورية "سانا" من جهتها أفادت أمس، بوفاة سيدة تبين أنها مصابة بفيروس كورونا، وهي أول حالة وفاة بالفيروس تسجل لدى سوريا منذ ظهور الوباء فيها.

وقالت "سانا": "وفاة سيدة فور دخولها الى المشفى بحالة إسعاف، تبين بعد إجراء الاختبار أنها حاملة لفيروس كورونا".

وفي وقت سابق، أعلنت سوريا تسجيل 3 حالات جديدة مصابة بفيروس كورونا المستجد لأشخاص قادمين من الخارج، ليرتفع عدد الإصابات المعلن عنها في البلاد إلى 4.

وفاة وزير فرنسي سابق

وتوفي الوزير الفرنسي السابق، باتريك دوفيجان، أمس، إثر إصابته بفيروس "كورونا".

وقال مجلس محافظة أوتس – سين، الذي يرأسه دوفيجان، إن الوزير "مات متأثرا بإصابته بفيروس كورونا"، دون مزيد من التفاصيل، وذلك حسب وكالة "فرانس برس".

وكان دوفيجان، البالغ من العمر 75 عاما، نشر رسالة عبر حسابه على "تويتر"، الخميس الماضي، أعلن من خلالها إصابته بالفيروس، وشكر الطواقم الطبية التي تعمل في المستشفيات من أجل إنقاذ المرضى من هذا الوباء، مؤكدا أن إصابته بكورونا أعيته وسيسافر بمجرد استقرار حالته.

السعودية تعلق الدخول والخروج من جدة

وفي العالم العربي، لاتزال السعودية الدولة الوحيدة التي تجاوز عدد الإصابات فيها الألف، بـ1203 و4 وفيات.

ونقلت وكالة الأنباء السعودية عن مسؤول في وزارة الداخلية قوله إن السلطات قررت تعليق الدخول والخروج من محافظة جدة في إطار جهود مكافحة تفشي فيروس كورونا.. وبحسب الوكالة فإن الحظر سيتم تطبيقه من مساء أمس.

4000 إصابة في القارة السمراء

من جانبه، أعلن الاتحاد الأفريقي أن عدد الإصابات المؤكدة المسجلة بفيروس كورونا في القارة السمراء تجاوز 4000 حالة.

وأكد الاتحاد في تقرير يومي نشره على موقعه الإلكتروني، أن عدد الإصابات بكورونا في أفريقيا ارتفع إلى ما لا يقل عن 4282، وقد تعافى 302 من هؤلاء المرضى بالكامل، فيما بلغ عدد ضحايا الفيروس في القارة السمراء 134 وفاة على الأقل.

وتتصدر منطقة شمال أفريقيا التي تضم الدول العربية مصر والجزائر وليبيا وموريتانيا والمغرب وتونس، قائمة المناطق الأفريقية الأكثر تضررا بالوباء، وسجلت إجمالا 1716 إصابة و98 وفاة.

هل تقضي درجة الحرارة المرتفعة على الوباء

تستشري الكثير من الأمراض المعدية أو تنحسر في مواسم معينة من السنة؛ إذ تنتشر الإنفلونزا وفيروس نورو المعوي في الأشهر الباردة، بينما تبلغ معدلات الإصابة بالتيفوئيد ذروتها في فصل الصيف. وتتراجع حالات الإصابة بالحصبة في فصل الصيف في المناطق ذات الطقس المعتدل، بينما ترتفع في الفصول الجافة في المناطق المدارية.

قياسا على ذلك، يتساءل كثيرون عن إمكانية تراجع معدلات الإصابة بفيروس كورونا المستجد عندما يحل فصل الصيف كشأن سائر الأمراض المعدية الموسمية.. ومنذ ظهوره في منتصف ديسمبر الماضي، تفشي الفيروس بوتيرة متسارعة حول العالم، وسُجّلت أعلى حالات إصابة في أوروبا والولايات المتحدة. ولوحظ أن المناطق الباردة كانت الأكثر تأثرا بالفيروس، مما دفع البعض إلى الاعتقاد بأن درجات الحرارة المرتفعة قد تؤثر على نمط انتشار الفيروس.

لكن خبراء حذروا من تعليق الآمال على احتمالات تراجع حالات الإصابة بالوباء في فصل الصيف.. وقد يعزى ذلك إلى أن فيروس كورونا، لايزال جديدا ولا توجد أي أدلة بعد تؤكد أنه يتأثر بالتغيرات المناخية الموسمية.

لكن الدراسات التي أجريت على الفيروسات التاجية الأخرى قد تساعدنا في التنبؤ بمدى إمكانية تحول فيروس كورونا المستجد إلى مرض موسمي.

وأجرت كيت تيمبلتون، من مركز الأمراض المعدية بجامعة إدنبره، دراسة منذ 10 سنوات، جمعت فيها عينات لثلاثة أنواع من الفيروسات التاجية التي تسبب أمراضا تنفسية، من مرضى بالمستشفيات والعيادات في إدنبره، ولاحظت أن هذه الفيروسات تنتشر في فصل الشتاء، إذ تزداد معدلات الإصابة في الفترة بين شهر ديسمبر وشهر أبريل.. وقد تدل خارطة تفشي فيروس كورونا المستجد حول العالم على أن هذا الفيروس يفضل الطقس البارد والجاف.

وربط تحليل لحالات الطقس في 500 منطقة حول العالم بين معدلات الإصابة بالفيروس وبين درجات الحرارة وسرعة الرياح والرطوبة النسبية. وخلصت دراسة إلى أنه كلما ارتفعت درجات الحرارة تراجعت حالات الإصابة به.

إعداد: م. رامي ناجي
engramoon@gmail.com

تفعيل ميزة التحقق على «فيسبوك» بخطوتين

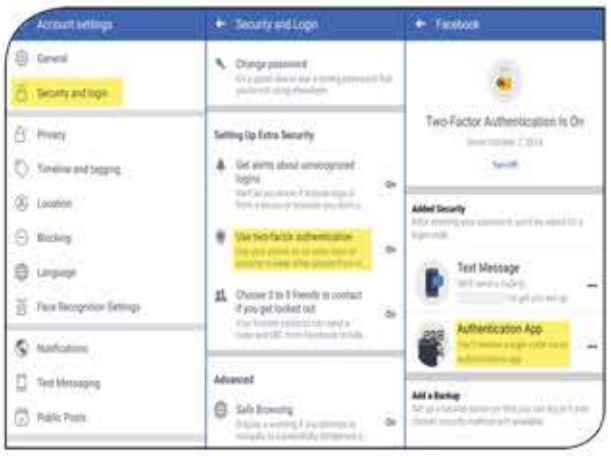

تعتبر ميزة التحقق بخطوتين من أبرز المميزات التي تحقق للمستخدم الأمان والخصوصية على كافة حساباته المختلفة، وهنا سنوضح كيف يمكنك تفعيل تلك الميزة على موقع التواصل الاجتماعي "فيسبوك".

الخطوات:

1 – اذهب إلى الإعدادات.

2 – اختر (Security and Login).

3 – ثم اختر (Use two-factor authentication)

4 – سيظهر لك خيار آخر لإضافة رقم الهاتف الخاص بك.

5 – بعد كتابة رقم هاتفك ستستقبل "كود" في كل مرة تحاول فيها تسجيل الدخول.

5 أمور للاستمرار باستخدام ويندوز 7

توقفت شركة مايكروسوفت العالمية عن توفير تحديثات لنظام "ويندوز 7" ووقف الدعم عنه. ولكن هناك أشخاص لا يستطيعون التحديث إلى إصدار ويندوز أحدث. ولذلك هنالك 5 أمور يجب عليك القيام بها إذا رغبت في الاستمرار باستخدام "ويندوز 7".

إيقاف الإنترنت

واحد من الاحتمالات التي ستسهل على المخترق الوصول إلى حاسوبك واختراقه هو الإنترنت. حيث إن اتصالك بالإنترنت عبر هذا الحاسوب سيكون له مآل واحد. ألا وهو قرصنة الحاسوب. كن دائماً على علم ويقين بأن بمجرد اتصالك بالإنترنت بأي جهاز حتى وإن لم يكن مثبتاً عليه "ويندوز 7" سيكون هو بوابة العبور إلى اختراق حاسوبك وتعريضك للخطر.

تثبيت أقوى برامج الحماية

إذا قررنا الاستمرار في هذا الإصدار فلا بد من تحصين أنفسنا وحماية الحاسوب بأقوى برامج الحماية. وننصح بالبحث عن أقوى برنامج حماية مدفوع، وذلك للحصول على أقوى قدر ممكن من الحماية، لتحموا حواسيبكم من الاختراق.

هذه الخطوة مهمة جداً في حال استمراركم في استخدام "ويندوز 7"، وذلك بالرغم من برامج الحماية الأساسية في الجهاز وجدار الحماية المتوفر، فهذه الحماية لم يعد يقدم لها الدعم بعد ذلك، ولا بد من توفير برنامج حماية حتى في حال قررتم الاستمرار في استخدام الإنترنت.

التأكد من توفر آخر التحديثات

بعد انتهاء الدعم عن "ويندوز 7" رأت شركة مايكروسوفت أنها تركت ثغرة خطيرة في الويندوز تساعد على اختراق الحاسوب، ولهذا قامت بتوفير تحديثات من أجل حماية المستخدم من تلك الثغرة الخطيرة التي كانت قبل الانتهاء من توفيرها الدعم للويندوز 7. ولهذا يجب عليكم زيارة موقع التحديثات الآن في حال قررتم مواصلة استخدام إصدار ويندوز 7 لتحموا حواسيبكم من خطر الاختراق إلى أبعد الحدود.

تحديث كافة البرامج في الجهاز

كل جهاز حاسوب فيه الكثير من البرامج المهمة والتي نستخدمها باستمرار، ولكن هناك برامج لا نعرف ما إذا كانت تتجسس علينا وتستغل بعض الثغرات في الجهاز أم لا. ولذلك يجب الحرص على تفقد قائمة البرامج في الحاسوب واللجوء إلى مواقع تلك البرامج والقيام بتثبيت آخر إصداراتها لنبتعد عن استغلال الثغرات التي تتوفر في الحاسوب والتي تقودنا إليها هذه البرامج ذات الإصدارات القديمة.

استخدام متصفحات رسمية ومضمونة

قامت شركة مايكروسوفت مؤخراً بطرح آخر إصدار من متصفحها الشهير "مايكروسوفت إيدج"، والذي يتمتع بمزايا حماية قوية تحمي المستخدم من البرامج الضارة بشكل مميز لا مثيل له. ثمة غيره الكثير من المتصفحات التي يمكن الاعتماد عليها، ولكن هذا لا يعني أن المتصفح آمن وبهذا لا يمكن أن تتعرض للاختراق حتى وإن كنا نتصفح المواقع الملغمة، فجميع برامج الحماية والإجراءات التي نقوم بها في الويندوز يكمل بعضها بعضاً وتكون السبيل نحو الحماية المضمونة بعد اتخاذ قرار الاستمرار في استخدام "ويندوز 7" الموقف عنه الدعم.

منع التطبيقات من الوصول إلى إذن استخدام الكاميرا والميكروفون في هاتف الأندرويد

في هذا الموضوع سنوفر لكم طريقة التعرف على التطبيقات التي تصل إلى إذن استخدام الكاميرا والميكروفون والعمل على إيقاف تلك الصلاحيات (Permission manager)، ومن الواجهة الجديدة نقوم بتحديد خيار الكاميرا أو الميكروفون.

يندرج أسفل كل خيار من الخيارات السابقة، سواء الكاميرا أو الميكروفون، العديد من التطبيقات، وكل ما علينا هو اختيار التطبيق الذي نريد إيقاف إذنه باستخدام الكاميرا أو الميكروفون، ونقوم باختيار "منع" بدلاً من خيار "السماح".

نقوم بتطبيق هذه الطريقة على باقي التطبيقات كما نريد، ولكن يجب توخي الحذر، فبعض التطبيقات لن تعمل لو تم منعها استخدام الكاميرا أو الميكروفون إلا بعد السماح لها من جديد باستخدام تلك الموارد في الجهاز.

لماذا منع التطبيقات من الوصول إلى إذن استخدام الكاميرا والميكروفون؟

– حماية الهاتف من بعض التطبيقات الضارة التي تتلصص على الهاتف بشكل أو بآخر.

– التعرف على التطبيقات التي مُنحت الإذن للوصول إلى الكاميرا أو الميكروفون والعمل على إيقافها.

– حماية الهاتف من تسرب المعلومات والاستخدام الخاطئ للهاتف من بعض الأطفال.

– إدارة التطبيقات التي لها الحق في الوصول إلى إذن استخدام الكاميرا أو الميكروفون في هاتف الأندرويد والتحكم بها.

– استخدام بعض التطبيقات التي لا يحق لها الوصول إلى الكاميرا والميكروفون في الهاتف، والحصول على حماية أكبر أثناء استخدام تلك التطبيقات والتخلص من هدفها الخبيث.

امنع حفظ ملفات واتسأب تلقائيا على هاتفك

إن كنت مشتركاً بالكثير من المجموعات على تطبيق التراسل الاجتماعي واتسأب، فإنك قد تتعرض للكثير من ملفات الوسائط المتعددة والتي قد تزعجك، لأنها تأخذ الكثير من باقة الإنترنت، وكذلك المساحة في هاتفك.

خطوات بسيطة تمكنك من منع حفظ ملفات واتسأب تلقائيا على هاتفك:

1 – اذهب إلى الإعدادات.

2– ثم اذهب إلى (data and storage usage) "البينات وسعة التخزين".

3 – ستجد التحميل التلقائي (media auto download) قم بإغلاق ذلك الخيار.

تطبيقات أندرويد

MacroDroid

تطبيق مهمته الرئيسية أتمتة مهامك اليومية على هاتفك الذكي أو جهازك اللوحي الذي يعمل بنظام أندرويد، وذلك من خلال واجهة مستخدم ذكية توفر حلاً بسيطاً لإجراء مهام تلقائية على جهازك ببضع نقرات فقط.

One Shade

تم تصميم هذا التطبيق لاستبدال القائمة المنسدلة لإشعارات هاتفك بإصدار حديث قابل للتخصيص بالكامل، بالإضافة إلى تجربة شخصية جديدة، فإنه يوفر أيضاً أدوات إضافية يمكن أن تجعل آلية تصفحك وتنقلك على هاتفك أسهل بكثير.

Net Speed Indicator

42 kB/s

تطبيق مهمته قياس سرعة اتصالك بالإنترنت بشكل مستمر وفي الوقت الحالي، بمعنى أن اتصالك أو سرعة اتصالك بالشبكة سيظهر دائماً على شاشة هاتفك، وبغض النظر عن تصفّحك للتطبيقات. وهنا سيعرض لك التطبيق سرعة التحميل وسرعة التنزيل أو كليهما، فضلاً عن عرض إجمالي استخدامك للبيانات. وبالمناسبة التطبيق متوفّر للتحميل مجاناً على متجر جوجل بلاي.

Unseen

واحد من التطبيقات الأبرز التي تسمح لأي شخص بقراءة رسائل واتسأب بدون أن يظهر للطرف المرسل علامتا (√) الزرقاوان. الجميل في التطبيق أنه يوفر إمكانية قراءة رسائل تطبيقات المحادثة الأخرى كماسنجر فيسبوك وانستجرام وغيرها من التطبيقات بدون أن يعلم الطرف الآخر الذي قام بإرسال الرسالة أنك قد رأيت رسالته.

فضول تعزي

عشرات من العمال اليمنيين طُردوا من المملكة "الشقيقة" (الشقيقة: صداع نصفي). وسبب طرد العمال هو أن يصل تقرير إلى أي قسم شرطة بأن هذا اليمني يستنكف سرا مما يصنعه بنو سلول/ سعود باليمن. وقد جندت الشرطة بعض العمال ليكونوا مخبرين سريين مقابل تجديد الإقامة شهراً أو شهوراً لهذا العميل أو ذاك. والطريف أن ما روي عن مشاهدة عامل يمني بينما كان يسير في الشارع رأى واحداً من سكان "الفنادق"، فإذا بهذا العامل يبصق في وجه هذا العميل بصقة بردقان، مكللاً بعبارة: يا خائن، لعنة الله عليك وعلى من جابك!... فاحتشد لفيف من المارة، فإذا بالشرطة تلقي القبض على العامل اليمني إلى مكان مجهول، بينما قامت سيارة شرطة لتوصيل العميل الخائن إلى فندقه الكائن في "الملز"، والعامل الوطني هذا الباصق في وجه هذا الخائن على علم يقيني أنه سيلقى من العقاب ما يليق بـ"الشقيق" السعودي من عداوة تاريخية (ماركة مسجلة) ثم من حفرة العقاب إلى سيارة الترحيل، ليكون أحد نماذج العقاب البئيس.

أما الذي يعلمه العمال علماً يقينياً أيضاً هو أن شرطة المهلكة بإمكانها أن تقود هذا العامل أو ذاك فترميه إلى سيارة الترحيل ودون أن تعطيه فرصة لإبلاغ أهله على الأقل، ودونما سماع أحد يقوم بالمراجعة على هذا العامل. بل لقد حدث أن اعترض على هذا الإجراء فإذا به يرمى في سيارة الترحيل، وإخبار أهله لا يتم إلا بعد 6 شهور من عدم أي خبر، وربما يكون قد اتصل بأهله في اليمن ليبلغوا أهله في الرياض بأن عائلهم الوحيد وبعد هذه المدة قد جاز الحدود، وسيصل بعد أيام إلى وطنه.

كنت سأكتب إلى فخامة الـ(ق. ص) بعض معاناة اليمنيين، فإذا بالواقع يؤكد أن فخامته إنما هو سجين مرذول مبتذل، لا يسمح له بالحركة إلا حين يكون خارج التغطية، ليقول عبارات على شاكلة الفضيحة و"أرجله بيتحركين"... و"يستاهل البرد من ضيع دفاه" (مثل يمني).

لا تسمح السعودية لليمني بحرية الحركة، فهو (عبد) لا بد أن يستأذن، فلا يغادر مكان عمله إلا بإذن سيده صاحب الفيزا. وبالمناسبة فإن السعودية -وأسوة بالاشتراكيين- صادرت أموال اليمنيين، فاليمني لا بد أن يسجل محله التجاري باسم سعودي مقابل مبلغ مالي يدفع له كل شهر، وبعد ذلك يقوم السعودي بطرد اليمني، ويذهب السعودي واليمني فيصدر القاضي حكماً إسلامياً لصالح السعودي، لأن الشريعة على الظاهر.

صلاح الشامي

ماذا بعد كورونا؟

وصل العالم إلى ما وصل إليه من العلم، والتقدم التكنولوجي، حتى شمل كافة مناحي الحياة البشرية، فاستعمل في تطوير علوم وأدوات الطب والهندسة والزراعة والصناعة والمواصلات والاتصالات... وفي العلوم العسكرية والحربية. ولكن البشر -بشكل عام- أساؤوا الاستخدام في هذا المجال، فكلما أوصلهم العلم إلى ابتكار أو اختراع سلاح ما، سارعوا في استخدامه لفرض القوة والهيمنة والتسلط، وبالطبع يكون هناك ضحايا، وتسيل دماء الأبرياء، وتزهق الأنفس، وتستباح الحقوق، ويظلم الإنسان أخاه الإنسان.

كانت الحروب -قديماً- أشرف وأنزه من الحروب الحالية، وأقل ضرراً بالمجتمع البشري. وتطورت الأسلحة، وصولاً إلى أسلحة الدمار الشامل، والتي -للأسف- وقعت في أيدي الأشرار، وما إن امتلكوها حتى راحوا يستعرضون بها قوتهم على الضعفاء ومن هم دونهم قوة وتقدماً. ولنا أكبر مثال في أمريكا، التي تسعى لتدمير العالم ونشر الأوبئة، فقط لفرض القوة، والسيطرة والاستحواذ على ما لدى العالم من ثروات؛ وكأن كوكب الأرض بما عليه من بشر، وما في باطنه وعلى ظاهره من ثروات، ملك لها وحدها، أو هو إرثٌ ورثته من أبيها وجدّها.

سيأتي من ينتزع منها كل ما تمتلكه من قوة وسيطرة، قوة أخرى ستمتلك قوة أكبر مما امتلكته أمريكا، ولكنها ستخدم بها البشرية، وستنشر قيم العدل والحرية والرفاه والتقدم، ولن تتعالى على الإنسان، أيّاً كان نوعه أو عرقه أو دينه أو لغته أو طائفته.

البساط الآن يُسحب من تحت أمريكا، في حين يعتقد كل قادتها وجنرالاتها وساستها ومفكريها أنها في ذروة مجدها وقوتها وعنفوانها. فماذا بعد أن ألهت العالم أجمع بفيروس بسيط لا تراه العين، ضغطاً منها على أنظمته لمسايرتها ومطاوعتها فيما تمليه، وما ستمليه، من سياسات تريد بها تغيير وجه العالم؟!

لقد حول إعلامها شعوب العالم إلى جيوش ضد أنفسهم وأوطانهم وشعوبهم ومستقبلهم، وحولت أساليبُها القذرة حكام أغلب دول العالم إلى محتلين لأوطانهم، وخدام لها ولمصالحها، على حساب أمن ومصلحة شعوبهم، حتى غدت شعوب كثيرة، من ضمنها شعوب منطقتنا العربية، تفتقر إلى الأمن الغذائي، رغم أن لديها بحيرات من النفط، ومدخرات هائلة من الثروات، فقط لتكون ضمن الاحتياطيات الاستراتيجية لأمريكا وحدها، حتى أن من يدورون في فلكها لا يحصلون سوى على الفُتات، إذا ما قورن بما تحصل عليه أمريكا، التي من المعلوم أنها تستهلك لوحدها 50% تقريباً مما تستهلكه كل دول العالم من النفط والطاقة.

والسؤال الآن: ماذا بعد "كورونا"؟

أكثر من نصف مليون إنسان حول العالم أصيب بالفيروس، خلال فترة قصيرة. إرهاب أمريكي واضح وسافر إلى أقصى حد. سيتعافى العالم، ولكن بعد أن تكون أمريكا قد حاولت فرض إملاآتها على دول وأنظمة لم تكن تدور في فلكها. وبالطبع سيدور كل ذلك من تحت الطاولة، ولكن السياسات، ستتغير بعد كورونا. إما أن تستسلم هذه الدول وترضخ لإملاءات أمريكا، وإما أن تتحد كلمتها، فتهزم أمريكا في حربها البيولوجية أولاً، ثم توجه لها الضربة التالية، عبر مقاطعتها اقتصاديا ودبلوماسياً، وسيثبت لها قادة العالم أنهم رجال، إذا ما اتحدوا، وبالتالي فإن ما بعد كورونا لن يكون كما قبله إطلاقاً.

روبير بشعلاني *

تصورات «خزعبلاتية» لطمس حقيقة الصراع

ثمة فيديوهات ومواقع تبث معلومات وأخباراً ونظريات قائمة على نظرية المؤامرة.

وهذه المحاولات واضح هدفها وأساليبها. فهي تحاول أن تطمس حقيقة الصراع في العالم، وتحاول أن تزرع مكانها تصورات خزعبلاتية عن الكون دون أي أساس علمي أو توثيقي.

إنهم يحاولون أن يزرعوا الرعب واليأس في رؤوس المشاهدين. فهم يقولون لهم إن هناك أشراراً قد اجتمعوا في مكان ما سرّي وقرروا أشياء سرية دون أن نفهم علاقة هذه الأشياء بالدول ولا علاقتها بعضها ببعض.

فالأشرار حسب هذه الفيديوهات يسيطرون على الاقتصاد وعلى الحكومات وعلى العقول، وبالتالي يحذروننا منهم ومن خطرهم، دون أن يعطونا طريقة مواجهتهم أو الوسائل أو الأسلحة التي تسمح بتقويض مساعي الأشرار وإعلاء الحق والخير.

واضح أن هذه الفيديوهات العالمة جداً لا تقترح حلا ولا مواجهة. هي فقط تنبئنا بأننا سنموت بسبب أشرار لا نعرف مكانهم ولا الدوافع التي تحركهم.

يقولون إن الصين وروسيا هما أدوات هذا المشروع الجهنمي، فيجعلون من الكون وحدة سياسية واحدة لا تعمل إلا لتنفيذ حكم الأشرار.

طبيعة الرأسمالية وتطورها وقوانينها والتناقضات التي تولدها والتي تخلق أسباب التنافس والصراع والحروب، كل ذلك لا يخطر على بال هؤلاء العلماء.

البلاء أن البعض يسير معهم ظنا منه أنهم معارضة النسق القائم والمسيطر. وهذا طبعا غير صحيح البتة. فمعارضة النسق المسيطر لا تنطلق من تحت الأرض ومن سوالف الحلاقين، بل من تحليل علمي للنسق القائم ولتناقضاته والصراعات التي يولدها.

فالصراع ليس سرياً، وقواه ليست خفية، فهي موجودة أمامنا وأهدافها واضحة وضوح الشمس.

الرأسمالية -لمن يعرفها- قد انتقلت من الصناعة إلى المال بناء على قوانينها الذاتية. وهي نقلت صناعتها بيديها إلى الصين وبالعلن. وهذا منطق الربح الذي يدفعها.

هذا التطور خلق تناقضا بين الرأسمالية المالية وبين الرأسمالية الصناعية الصاعدة. وهذا ما تعبر عنه الأرقام والبيانات والإحصاءات والتوقعات. فالربح والفوائض في جانب، والخسائر والديون والبطالة وترشيق الدولة في الجانب الآخر.

إن هذا الصراع التناحري واضح لمن يقرأ الواقع ويبتعد عن الخرافات المؤامراتية.

فهل كانت الحربان العالميتان الأولى والثانية خضوعاً للمجموعة الشريرة تلك، أم لأسباب التنافس بين الدول الرأسمالية ذاتها؟

لا مصلحة للشعوب المنهوبة اليوم في أن تخضع مرة جديدة لخرافات تضع الصديق مع العدو في سلة واحدة. لا مصلحة لها في اليأس والقنوط والتسليم لعلماء تحليلاتهم أقرب إلى تحليلات ليلى عبد اللطيف منها إلى تحليلات العلم ومناهجه.

*كاتب لبناني.

للتوعية بـ«الوباء»
كشافة صنعاء: فريق طوارئ

حسن البعداني - لا

عقدت مفوضية كشافة محافظة صنعاء اجتماعا استثنائيا ضم أعضاء الفريق الكشفي للاستجابة للطوارئ، كرس لمناقشة الخطة التنفيذية للمشروع التوعوي الذي أعدته المفوضية في إطار الإجراءات الاحترازية للوقاية من فيروس كورونا (COVID 19).

وفي الاجتماع، الذي عقد برئاسة القائد الكشفي عبدالحميد المطري مفوض كشافة محافظة صنعاء، تم إقرار تنظيم دورة تدريبية لفريق الاستجابة للطوارئ حول أعراض وطرق الوقاية من فيروس كورونا، وكيفية نشر الوعي الصحي في أوساط المجتمع، بالتنسيق مع مكتب الصحة بمحافظة صنعاء، وتوزيع الفريق على المديريات الثماني المستهدفة لتدريب فتيان وفتيات الكشافة في المديريات، والبالغ عددهم 300 فتى وفتاة.

وتتمثل محاور المشروع في التوعية المباشرة للمجتمع والتوعية الإعلامية وتوزيع المستلزمات الصحية وأدوات التنظيف والتطهير وعمليات الرش والتعقيم، وتنفيذ تلك الأنشطة في المواقع المستهدفة بالمشروع، والتي تشمل ديوان عام المحافظة والمكاتب التنفيذية ومراكز المديريات والأسواق الشعبية وأسواق القات ومداخل المحافظة ومخيمي الحجر الصحي في مديريتي بني حشيش وبلاد الروس.

الجدير بالذكر أن المشروع الكشفي التوعوي للوقاية من فيروس كورونا يستهدف في مرحلته الأولى 100 ألف نسمة في 8 مديريات، هي: مناخة، الحيمة الداخلية، الحيمة الخارجية، بني مطر، بلاد الروس، همدان، بني حشيش، وأرحب.

الاثنين 30 مارس 2020 - العدد (419)
www.laamedia.net

بعد استفاقته من غيبوبته الطويلة
أياكس يعترف بتقصيره تجاه نوري

سيقدم نادي أياكس الهولندي تعويضا ماديا ضخما لعائلة اللاعب عبد الحق نوري بعد استفاقته من الغيبوبة التي ظل عليها عامين و9 أشهر، حسبما أعلن شقيقه منذ أيام.

وحسب صحيفة "ديلي ستار" البريطانية، أمس، فإن إدارة أياكس اعترفت بأن الرعاية التي قدمتها لنوري لم تكن كافية، عندما أصيب بسكتة قلبية عام 2017.

وأضافت الصحيفة أن أياكس سيقدم تعويضا لعائلة نوري بقيمة 4.5 مليون جنيه إسترليني عن عدم الاهتمام بعلاجه بشكل كافي.

وتعرض نوري، ذو الأصول المغربية والبالغ 22 عاما، لسكتة دماغية خلال مباراة ودية بين أياكس أمستردام وفيردر بريمين عام 2017، دخل على إثرها في غيبوبة طويلة.

من رصيد الدون
الفيروس يلتهم 10 ملايين يورو

تعرض البرتغالي كريستيانو رونالدو، نجم يوفنتوس، لخسارة مالية تقدر بـ10 ملايين يورو، بسبب فيروس كورونا.

ووفقا لصحيفة "توتو سبورت" الإيطالية، أمس، فإن يوفنتوس سيوفر 90 مليون يورو في السنة المالية الحالية، عقب إجراء خفض الرواتب.

وأشارت إلى أن الخفض يشمل رواتب مارس/ آذار وأبريل/ نيسان ومايو/ أيار ويونيو/ حزيران من العام الحالي.

وأوضحت أن كريستيانو سيكون أكبر المتضررين، لأنه سيخسر 10 ملايين يورو من راتبه البالغ 31 مليون يورو.

وكانت تقارير زعمت أن رونالدو سيخسر 3.8 مليون يورو فقط، قبل أن يصدر يوفنتوس بيانا، مساء السبت الفائت، أعلن فيه التوصل لاتفاق نهائي مع اللاعبين بشأن خفض الرواتب هذا الموسم.

في مواجهة كورونا رسائل الملعب إلى المدرجات

من أجل نشر التوعية بين أوساط المجتمع اليمني عن خطورة الوباء الجديد، فيروس كورونا (كوفيد 19)، الذي أصبح انتشاره كالنار في الهشيم، في أكثر بلدان العالم، والذي ولله الحمد والمنة ما تزال بلادنا اليمن الحبيبة خالية منه، ومن باب الحرص والمسؤولية، تواصل صحيفة "لا" نشر رسائل الرياضيين التوعوية ونصائحهم لكافة أبناء الشعب اليمني من أجل أخذ الحيطة والحذر. وإليكم هذه الرسائل.

أعدها: **أحمد الشلالي - "لا"**

• أحمد الحيفي

لاعب المنتخب الوطني الأول ونادي النهضة العماني:

هذا المنعطف التاريخي سيغير وجهة نظر العالم في ثقافة الشعب اليمني، عندما نحافظ على خلو وطننا من هذا الفيروس المسيطر على العالم. وهذا لن يحدث إلا بأن يكون الجميع مسؤولاً عن نفسه وعن المتعايشين حوله، بأخذ جميع طرق الوقاية والتعامل بجدية خلال هذه الفترة الصعبة، والالتزام بالحجر الصحي في المنازل، لكي لا نفقد من نحب ونكون نحن السبب في ذلك، إلى أن يكشف الله البلاء عن العالم. حفظ الله شعبنا اليمني العظيم وسائر شعوب الأمة الإسلامية.

• عصام دريبان

لاعب منتخبنا الوطني وأهلي صنعاء سابقا - مدير الأنشطة الرياضة بوزارة الشباب والرياضة:

علينا الحذر والتعامل بمسؤولية تجاه هذا الوباء الخطير، وأن نبقى في بيوتنا، حفاظاً على سلامتنا جميعا. حفظ الله اليمن وأهله وسائر بلاد المسلمين والعالم.

• محمد العسودي

لاعب منتخبنا الوطني للشطرنج ونادي سلام معبر:

رسالتي مفادها: "درهم وقاية خير من قنطار علاج". علينا ألا نسخر ونستهزئ بهذا الوباء، ويجب الالتزام بالتعليمات والإرشادات المعلنة من قبل وزارة الصحة العامة والسكان... ونسأل الله السلامة لبلادنا الحبيبة من كل بلاء وسقم.

• عبدالمعين الجرشي

لاعب منتخبنا الوطني ونادي الاتحاد العماني:

أتمنى من الجميع الالتزام بالإرشادات الوقائية من هذا الفيروس القاتل، والتعامل بمسؤولية تجاه المجتمع. ونسأل الله أن يحفظ اليمن من هذا الوباء.

• أسعد القماسي

لاعب المنتخب الوطني وأهلي صنعاء سابقا:

رسالتي للشعب اليمني الالتزام وأخذ الإجراءات الوقائية ضد هذا المرض، والجلوس في البيت احترازاً من هذا الوباء، وأيضا الالتزام بقرارات الدولة من أجل الحفاظ على حياتنا. ونسأل الله أن يحفظ بلادنا وشعبنا من هذا المرض.

• نور الدين الحميضة

لاعب منتخبنا الوطني لألعاب القوى:

رسالتي إلى الشعب اليمني أن يلتزموا بالتعليمات التي أطلقتها وزارة الصحة، لأن هذا الفيروس ينتقل بسرعة. أكبر دول العالم لم تستطع مقاومته واستسلمت له. واليمن تشهد حرباً عليها، ويكفيها ما حصل فيها. أتمنى من كل الشعب أن يلتزم بالوقاية.

الكلمات المتقاطعة

أفقياً

1 - زهيد – ستر.
2 - شهر ميلادي – جاءت (معكوسة).
3 - الاسم الآخر لجمهورية ميانمار – شبيه.
4 - حرف نصب – يحمل عليه الميت – هش.
5 - تمني زوال النعمة عن الغير – تسابق – دية.
6 - تقال في الشطرنج – أغنية للفنانة فيروز.
7 - مسرور – وحي – ننظم.
8 - دعابة – تجهيزه.
9 - نوق – يتحدثون.
10 - منظمة الأغذية والزراعة (معكوسة ونكرة) – قمة – يسكتون.
11 - اتفاق عقد بين المسلمين وقريش في السنة السادسة للهجرة – سلاح حربي قديم.
12 - مباح (معكوسة) – للتمني – وحدة مساحة.
13 - جريدة (معكوسة) – كاتبة مصرية.
14 - نادي كرة قدم إيطالي – نرحل.
15 - يكسوه اللحم – مكان بيع الدواء – حرف أبجدي.

عمودياً

1 - فشل في الامتحان – حرف إنجليزي – أداة لتحديد الاتجاهات.
2 - مديرية في الجوف – من أسماء الله الحسنى.
3 - يتمايل – يناضل – تجدها في «اليوم».
4 - ضعف في السمع – قبو - محافل (مبعثرة).
5 - من عائلة الدببة – من أوجه القمر – ثلثا «صنو».
6 - طليق – نصف «سيجارة» – طين – نصف «تصمد».
7 - متقد – يجتهد – معتدل.
8 - حروف متتابعة – تخويف (معكوسة) – غبط.
9 - عاصمة ألبانيا – فيزيائي وفلكي ألماني.
10 - صحفي وسياسي واقتصادي يمني تولى رئاسة تحرير صحيفة "الشورى"، ونشر ملفات شديدة الحساسية بالنسبة للحكومة اليمنية، أسهمت في رفع سقف الحرية للصحافة الناقدة (صاحب الصورة).
11 - للنداء – نسك كالحج ليس له وقت معين – لهجة.
12 - أتباع إحدى الديانات – حرف جزم.
13 - سابع الكواكب بعداً عن الشمس – سلمي.
14 - تردى (مبعثرة) – شلالات شهيرة في أمريكا الشمالية.
15 - استغرب – تحيّر ولم يجد الحجة – مختلق.

حل العدد السابق

تسالي

إعداد: هاني جعمان

ممثل مصري كوميدي

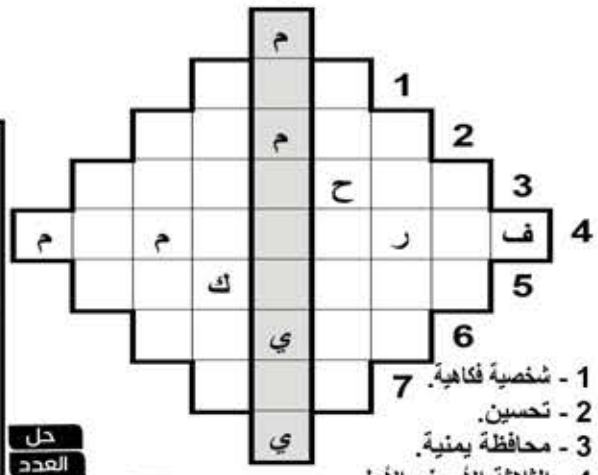

1 - شخصية فكاهية.
2 - تحسين.
3 - محافظة يمنية.
4 - الثلاثة الأحرف الأولى «جرذ» + بقية الأحرف «اعتناء».
5 - احتجاج.
6 - وجهاء.
7 - رمش.

حل العدد السابق

سودوكو

				8				
6	5	3						
	4	1			7	3		9
3	9		7	4			5	
	2			5	1		3	7
9		7	8			5	1	
						4	8	3
				3				

حل العدد السابق

4	1	9	6	5	2	7	3	8
8	3	5	7	9	4	2	6	1
6	2	7	3	8	1	5	4	9
9	6	4	1	2	3	8	5	7
3	5	1	8	4	7	9	2	6
7	8	2	9	6	5	3	1	4
2	4	8	5	1	9	6	7	3
5	9	3	4	7	6	1	8	2
1	7	6	2	3	8	4	9	5

أدخل الأرقام الموجودة بالأسفل داخل المربعات بشكل عمودي وأفقي بحيث تتداخل في ما بينها

حل العدد السابق

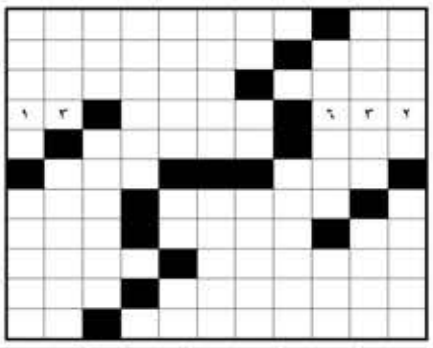

٨ ارقام	٧ ارقام	٦ ارقام	٥ ارقام	٤ ارقام	٣ ارقام	رقمان
١٢٥٨٣٩٢٧	٤١٩١٣٤٧	١٤٥٢٧١	١٢٣٥٦	٢٢٩٣	١١٤	٩٣
٥٥٥٢٣٤٧٢	٨٣٧٦١٢٩	٢٢٤٩٩٢	٢١١٤٤	٣٤١٥	٢٧٨	٢٨
		٣٦٤٥٥٧	٣٨٦٢٨	٤٦٥٥	٣٢٧	٣٤
		٤٩٧١٧٣	٤٢٤٣١	٥١٩٨	٤٣١	٤١
		٦٥١٦١٩	٥٣٢٦٢	٧١٢٤	٥٩٥	٦١
		٨١٣٢٩٦	٦٤٧٣٣	٨٤١٦	٦٣٢	٧٧
		٨٨٨٢١٢	٧٩٢٤٥		٧٥٨	٨٦
		٩٤١٢٣٢	٨٧٢٥٣		٨٤٤	٩٩
			٩١١٤٥		٩١٩	
			٩٨٥٣٤		٩٩٣	

أدخل مرادف الكلمات بالأسفل مكان الأرقام لتحصل على بين القفص الصدري والبطن

12	11	10	9	8	7	6	5	4	3	2	1

6+1+11+3 = غطاء لرأس المرأة.
8+5+2+12 = عذب.
6+4+7+9 = بواب.
11+3+2+10 = من أركان الإسلام.

حل العدد السابق

١٤	١٣	١٢	١١	١٠	٩	٨	٧	٦	٥	٤	٣	٢	١
ي	ر	ع	ش	أ	ل	ا	ى	س	و	م	و	ب	أ

حدث في مثل هذا اليوم 30 مارس

1889 الانتهاء من بناء برج إيفل في العاصمة الفرنسية باريس.
1907 بدء إنتاج الطائرات في أول مصنع في فرنسا.
1949 انقلاب عسكري في سورية بقيادة حسني الزعيم.
1991 إلغاء التمييز العنصري في جنوب أفريقيا.
1997 وزراء الخارجية العرب يتفقون في القاهرة على تجميد العلاقات السياسية والتجارية مع الكيان الصهيوني.
2015 طيران العدوان السعودي الأمريكي يقصف مخيمات النازحين بالمزرق محافظة حجة واستشهاد 32 مواطناً وجرح 40 آخرين.
2016 طيران العدوان السعودي الأمريكي يشن عدداً من الغارات الهستيرية على عدد من محافظات الجمهورية.

برجك اليوم

الحمل 21 مارس - 19 أبريل
مشكلة في العمل تتأزم وتجد نفسك غير قادر على حلها. علاقتك مستقرة مع الحبيب، الوفاق بينكما على أفضل حال.

الثور 20 أبريل - 20 مايو
أنت شخص مميز في العمل، يعزز نجاحك أولويتك على زملائك وتفوّقك عليهم. الحبّ الذي تبحث عنه قد لا يكون موجوداً.

الجوزاء 21 مايو - 21 يونيو
اجمع كل المعلومات والمعطيات أمامك قبل أن تقدم على أي خطوة. أنت تعني الكثير للحبيب، اطرد الشكوك والهواجس من تفكيرك.

السرطان 22 يونيو - 22 يوليو
مكافأة أو جائزة معنوية تحصل عليها قريباً بفضل عملك الناجح والصادق. تعثر على فتاة أحلامك، لا تتردد في الارتباط بها لأنها حب حياتك.

الأسد 23 يوليو - 22 أغسطس
لا تتوتر أو تقلق، تحلّ الأمور تدريجاً وتكون النتيجة النهائية لصالحك. لا تبرر فشلك العاطفي بحجج غير مقنعة، لا أحد يضمر لك الشر.

العذراء 23 أغسطس - 22 سبتمبر
ثق بقيادتك لمشروع كبير يعرض عليك، فأنت على باب نجاح باهر. في الحب أنت ملك الرومانسية والعواطف الجياشة، توّجه بالشكل المناسب.

الميزان 23 سبتمبر - 23 أكتوبر
تكتشف أموراً في العمل تكون لغير مصلحتك، تصرّف بذكاء وروية. حبّ جديد يطرق بابك، قد يتطور إلى علاقة جدية تؤدي إلى زواج.

العقرب 24 أكتوبر - 21 نوفمبر
فرصة ذهبية تعرض عليك، فاعرف كيف تستغلها لتتقدم وتبرهن عن كفاءتك. علاقة عاطفية جديدة تسعد أوقاتك إذا كنت خالياً قد تؤدي إلى الارتباط.

القوس 22 نوفمبر - 21 ديسمبر
المشروع الذي بدأت به أخيراً سيكون موفقاً وناجحاً إذا اقترن بالدقة. حبّ عاصف في طريقه إليك من شأنه أن يقلب حياتك كلياً.

الجدي 22 ديسمبر - 19 يناير
تفادَ المشاريع أو الاستثمارات المالية، لا تغامر في بيع أو شراء الأسهم. يطلب منك الحبيب القيام ببعض الأمور، كن متفهماً له ولا تعامله بازدراء.

الدلو 20 يناير - 18 فبراير
تبحث عن الأمل في العمل، لا تكن متسرّعاً وادرس خطواتك جيداً وبتأنٍ. علاقة صداقة تتحول إلى حب ما يضعك في وضع عاطفي جميل ومريح.

الحوت 19 فبراير - 20 مارس
لا تستعجل في القيام بعمل ما، أدرس التفاصيل جيداً واستغرق وقتك. غيّر بعض الأشياء في علاقتك بالحبيب، إذ يشعرك الروتين بالملل.

مدير التحرير: خالد حسان
سكرتير التحرير: عبدالله الحسامي
المدير الفني: فؤاد المصابحي
السكرتير الفني: محمد المقالح
العلاقات العامة والإعلان - الاتصال: 773435830
nojournalism@gmail.com
@nojournalism1

إعداد: وليد مانع و نبيل الضيفي

كان يبدو كصائم ما تعشى الملايين فيه جوعى وعطشى أثث القلب للعراة، ويحكى أنه ما أذاق جنبيه فرشا (البردوني)

يحيى اليازلي

العلاج بالصفع (المصاكيع، الملاطيم.. بكل مسمياتها) هو طريقة قديمة كعلاج طبيعي، ومازالت تستخدم حتى اليوم في مناطق حول العالم...
مع صفعة تبادل المعتقلين، وصفعة صواريخ أمس، وكل الصفعات المتتالية السابقة واللاحقة من نهم والجوف... برأيكم هل يصبح العلاج الطبيعي ناجعا في التعامل مع الحالة المستعصية على الفهم (النظام السعودي)؟!!

عبدالرحيم القهيلي

لا تكون الثورة ثورة، ولا الحركة السياسية والاجتماعية إرادة تغيير، إذا لم تأت وفي صفوفها قادة يجسدون حقيقة حضارة وإنسانية شعبهم، ويكونوا بمواصفات وأخلاق وإمكانيات.
الرئيس الشهيد/ صالح الصماد
رحمك الله وأسكنك فسيح الجنات.
ولا نامت أعين الغزاة، ولن يمروا صوب أهدافهم، ودمك ودماء كل شهداء الوطن العظماء حصون وقلاع بل جبال شامخة.

عبدالحكيم أحمد العفيري

الفحص حق كورونا في المنافذ... اللهم لا حسد!!
بالله عليكم ايش من دولة؟! وايش من ناس؟!

علي الحميري

معمر الإرياني @ERYANIM · 7m

١-نستنكر وندين بشدة الاستهداف الارهابي الفاشل التي نفذه مرتزقة ايران" المليشيا الحوثية" بعدد 3 صواريخ بالستية على مدينتي الرياض وجيزان بالمملكة العربية السعودية الشقيقة،والتي تؤكد استمرار تدفق الأسلحة الإيرانية للمليشيا الحوثية واصرارها العمل كأداة ايرانية تخريبية

واثق انه بيتحسر على نفسه وتاعب من المهانة اللي هو فيها.
ما يفعلوا رجال الرجال من ضربة، الا ودقوا عليه باب الغرفة!
لا تتخيلوا شعوره ورعبه لحظة سماع الدقدقة بباب غرفة الفندق، والهندي بيقوله: "انته ولد جاوب واحد عسكري نفر تحت في ريسبشن"!!

Abdullah Abu-Taleb

ماتت جواهر..
ماتت بمرض الربو، وخوف المستشفيات من فيروس كورونا، والتي رفضت استقبالها، برغم أن والدها عرض على المستشفيات أوراقها بأنها تعاني من مرض الربو.
لذلك يخاف الناس العقلاء من دخول المرض إلى اليمن، بسبب هذا النظام الصحي المتهالك وشحة الإنسانية في بعض من يسمون "ملائكة الرحمة"!
إلى جنة الله يا جواهر، ودار الخلود الأبدي!

محمد أحمد العولقي

عندنا يمنيين يتألموا على السعودية، ويفرحوا إذا في مصيبة حلت ببلدهم!
عجزت والله عن أن أقتحم عقول هؤلاء، حتى أرى كيف يفكرون!
الشكوى إلى الله!

عبد الرحمن الفقيه

نصيحة لبني سعود أن يفهموا مفهوم الرسالة التي وصلت إليهم ليلة البارحة بالرغم من مرور خمس سنوات.

حسين يوسف حسين

المبعوث الأممي إلى اليمن، السيد مارتن جريفتث، لا يقلق، لا يجزع، لا يهلع، لا يفزع، ولا يرعب، إلا حين يقوم الجيش واللجان الشعبية اليمنية بالرد على اعتداءات تحالف العدوان السعودي. أما مئات الغارات الجوية السعودية بشكل يومي على اليمن، فإنها تطمئنه جدا!!

عبدالله سلام الحكيمي

فلوه الدعجاني @fellwa

ردًا على @Sheikh_khalifah

😂😂😂تخيلو الصوت كان مره غريب ما كانه صاروخ يعني مره عادي ما يخوف يا مجانين😂

أهم شي ما انتقض الوضوء هههههههههههههههه

خليفة المازم

شبكة قدس الإخبارية @QudsNN · ٧ س

الرئاسة الفلسطينية: ندين الهجمات الصاروخية التي تعرضت لها #السعودية، ونؤكد دعمنا الكامل لإجراءات المملكة الهادفة للدفاع عن أمنها واستقرارها.

#فلسطين

السلطة الفلسطينية نظام كأي نظام عربي رجعي يخشى قطع المعونة السعودية المغمّسة بالذل!!
فليكن هذا هو موقف الرئيس محمود عباس، لكن الشعب الفلسطيني المظلوم، يرى في الشعب اليمني صنوه في الإضطهاد والإستضعاف.
وعليه فإننا مع اليمن قلباً وقالباً، ومع صنعاء حتى ترتدع الرياض وتتقهقر.

صالح أبو عزة

بالإضافة إلى الكمامات، يرتدي بنو سعود ومحبوهم الحفاظات. فالضربة الصاروخية اليمنية على الرياض ستجعل الكروش المنتفخة تسيح رعباً!!

مروان انعم

الشكر لله لا لسلمان
كلما تذكرت أن قاتل الحمدي قُتل، وعلي محسن هرب، وهادي انكشف، ومشائخ الفيد تشردوا، وقصور هؤلاء أخليت، ومواكبهم تلاشت، وأموالهم صودرت، وهنجمتهم انتهت، وأرامكو قصفت، والعاصفة فشلت، وجمهورية اليمن صمدت، فإني لا أقول شكراً سلمان، وإنما أقول: "شكرا لله يا حوثي".

منير الماوري
Munir Al Maweri

عجائب القدر
استمات ترامب وملأ الدنيا صراخاً لبناء سور عال بين أمريكا والمكسيك لمنع دخول المكسيكيين لأمريكا.
اليوم الأمريكيون هم من يفرون للمكسيك بفعل تفشي فيروس كورونا بأمريكا، ويطالب المكسيكيون بمنع دخول الأمريكيين بلادهم.
كورونا بدل الكثير بعالمنا، وما بعده سيختلف عما كان قبله!

Mahmoud Refaat

إذا هزم (فيروس) كورونا أمريكا، فهذا لا يعني هزيمة لترامب فحسب، ولا هي هزيمة صحيّة، بل هي هزيمة النموذج الأمريكي، هزيمة "الحلم الأمريكي"، هزيمة العنجهية الأمريكية، وخيارات أمريكا الاقتصادية والاجتماعية والسياسية.
لم تستطع "العضلة العسكرية" هزيمة أمريكا؛ لكن فيروس يمكن أن يفعل!

حمزة الحسن

رئيس التحرير
صلاح الكمالي
لا 21
16
nojournalism@gmail.com
الاثنين 30 آذار/ مارس 2020 - 5 شعبان 1441هـ العدد (419)
www.laamedia.net

«دمت للتاريخ محرابا مهابا»

خالد العراسي

في كل مرة يمد فيها سيد الثورة «سلام الله عليه» يده للسلام العادل والمشرف، يترجمها تحالف العدوان بأنها حالة ضعف، لأن ما عرفوه وتعلموه من التاريخ في كل الحروب أن القوي يأكل الضعيف والمنتصر يفرض شروطه، فكيف يمكن أن يصدقوا أن القوي والمنتصر «بفضل الله عز وجل» لم يطلب أكثر من أن يكفوا أذاهم عنا بدلا من أن يسارع بالانقضاض عليهم وهم في فترة ما قبل الانهيار الكلي، وهي أكثر فتراتهم ضعفا وهوانا.

توعدهم قائد ثورتنا بمفاجآت لا يتوقعونها، فسخروا واستهزأوا كعادتهم، فجاءتهم ليلة باليستية بامتياز، أشعلت النيران في منشآتهم الحيوية بالرياض وجيزان وفي معسكرات مرتزقتهم بمأرب، وهجوم صاروخي لأول مرة على معسكر سعودي في المهرة، كما تمكنت دفاعاتنا الجوية من التصدي لسرب من الطيران المعادي في سماء العاصمة صنعاء، والذي أجبر على العودة دون تنفيذ مهامه القتالية التي غالبا ما كانت ستتم ضد مدنيين أو أهداف مكررة لمعسكرات خالية وخاوية على عروشها.

فهل يتعلمون الدرس؟ وهل فهموا أنها لاتزال بداية المرحلة الثانية من الوجع الأكبر، وأن استمرار عدوانهم على اليمن سيكلفهم خسارة فادحة هم في غنى عنها في ظل عجزهم المالي وتذبذب اقتصادهم، أم ستستمر لديهم حالة المكابرة؟

من يدري، ربما الهدف القادم يكون حقل الغوار في الأحساء الذي يعد أكبر حقل نفطي بالعالم، وينتج ٪60 من إجمالي الإنتاج السعودي.

#اتركونا وشأننا

لا إخوة لك يا أخي

محمود درويش

لا إخوة لك يا أخي، لا أصدقاء!
يا صديقي، لا قلاع!
لا الماء عندك، لا الدواء، لا السماء، ولا الدماء...
ولا الشراع ولا الأمام ولا الوراء...
حاصر حصارك... لا مفرُّ!
سقطت ذراعك فالتقطها!
واضربْ عدوك لا مفر
وسَقَطْتَ قربك، فالتقطني!
واضرب عدوك بي، فأنت الآن:
حرٌّ
حرٌّ
وحرٌّ!

«ذكرني فوك حماري أهلي» إلى «عويس الجزيرة»

إبراهيم الوشلي

من اليمني إبراهيم يحيى المتمترس في استوديو مساحته 5 أمتار مربعة، إلى الموديل اللبنانية غادة عويس العارضة لآخر الأزياء وتسريحات الشعر على مسرح «الجزيرة» القطرية.. أما بعد...

فكرت كثيراً قبل كتابة هذه الرسالة وتوجيهها إليك، فأنا شاب بسيط لم تمض 3 سنوات على دخولي مجال الإعلام، وأنت صحفية لديها خبرة ما يقارب ربع قرن من الزمان، ثم قررت أن هناك عدة أشياء يتوجب عليك معرفتها للضرورة.

أولاً.. كوني على يقين بأنني خلال الفترة البسيطة التي عملت فيها إعلامياً، أظهرت من العداء لإسرائيل ما لم تظهريه طوال 20 عاماً من نسج الحروف وتلحين الكلام، وأنني جعلت من استوديو صغير في إذاعة «21 سبتمبر»، سلاحاً أقض به مضاجع من أرعبوا أميرك المبجل، بينما أنتم بكل إمكانياتكم المهولة لم تهزوا لهم شعرة.

يعمل خلفك عشرات المحررين المترفين في بحبوحة العيش، ورغم هذا لا يستطيعون كتابة كلمة تغيظ العدو الصهيوني، ويعمل خلفي محرر جائع أرهقه جور الحياة وكدر العيش، لكنه يأتي باليقين، ويبحث عن كل نبأ فيه فضح للظالمين ونصرة للمستضعفين.

في هذه الإذاعة المتواضعة التي أنعم الله بها علينا، نحن مجاهدون ولسنا موظفين، مهمتنا خلق الخوف والهلع في قلوب فراعنة العصر...

ب 05

ملاحم التحرير على قدم وساق

تحالف العدوان يحتجز 13 سفينة نفط وغذاء

ارتفع عدد السفن النفطية التي يحتجزها تحالف العدوان عرض البحر، إلى 13 سفينة محملة بمادتي البنزين والديزل.

وقالت شركة النفط اليمنية، في بيان صادر لها، أمس، إن «الكميات التي على متن السفن المحتجزة عرض البحر، تبلغ 112،295 طناً من البنزين، و207،689 طناً من الديزل»، إضافة الى سفن الغذاء والدواء والغاز المنزلي.

وأكد البيان أن تحالف العدوان يمنع تلك السفن من الدخول إلى ميناء الحديدة رغم حصولها على تصاريح الأمم المتحدة؛ وذلك إمعاناً منه في تضييق الخناق على المواطنين وزيادة معاناتهم في ظل الحاجة الماسة للمواد البترولية.

انتحار وزير ألماني فرارا من كورونا

أفادت وسائل إعلام ألمانية، أمس، بالعثور على جثة وزير المالية بولاية هيسن، توماس شيفر، على سكة قطار سريع، وقالت الشرطة إن المعلومات الأولية تشير إلى إقدامه على الانتحار بسبب «قلقه البالغ» من التداعيات الاقتصادية لتفشي فيروس كورونا.

وأوضحت شرطة ولاية هيسن أنها عثرت على الجثة ملقاة على السكة الحديدية بمدينة فيسبادن عاصمة الولاية، وأنه إثر تحقيقات موسعة عبر شهادات ومعطيات تقنية وعلمية جنائية تم التحقق من أنها جثة توماس شيفر، ورجحت أن الوفاة جاءت عبر إقدامه على الانتحار.

ونشرت وزيرة الدفاع، ورئيسة الحزب المسيحي الديمقراطي، أنغريت كرامب كارنباور، تغريدة على «تويتر» قالت فيها: «لقد صدمنا كلنا في الحزب المسيحي الديمقراطي خبر الوفاة المفاجئة لتوماس شيفر. نحن في حالة حزن وذهول. الآن كل أفكارنا وصلواتنا مع عائلته».

مؤسسة يمن ثبات التنموية
(أخي اليمني.. أختي اليمنية)
كُنْ شريكاً في مشروع تعزيز الثبات.. لتكون شريكاً في صناعةِ النصرْ
وذلك من خلال مساهمتك في رعاية أطفال المرابطين وأسرهم، عبر حسابات مؤسسة «يمن ثبات» في عموم مكاتب البريد اليمني، حساب رقم: 730730 أو حساب رقم: 740740
للتواصل والاستفسار.. الاتصال على الرقم: 770800042
حساباتنا
كاك بنك وفروعه
1005780141
بنك اليمن الدولي وفروعه
0002318163022